TIEMPO PARA SANTIAGO
HOY: Precipitaciones
EDICION DE 18 PAGINAS

LA NACION

SABADO 19 DE AGOSTO DE 1950
SANTIAGO DE CHILE
PRECIO $ 3.-

GOBIERNO NO PEDIRA FACULTADES ECONOMICAS

Plan integral contra inflación, al Congreso

Hoy será enviada la modificación a leyes orgánicas de 3 Cajas

HOMENAJE A MARTIRES CHILENOS.— El Comodoro don Virgilio del Basso y el Teniente Coronel señor Federico Villegas, miembros de la Delegación Militar de Argentina, que asistirán mañana a los homenajes que las Fuerzas Armadas de Chile tributaran al General Bernardo O'Higgins, con motivo de su natalicio, depositaron ayer una corona de flores en el Monumento a los Mártires de la Aviación, que se alza en la "Escuela de Aviación, Capitán Avalos". Los distinguidos oficiales argentinos fueron condecorados por el Gobierno con la Orden de Medalla Militar de Primera Clase, ofreciéndole el Comando en Jefe de la FACH un almuerzo que se verificó en nuestro primer plantel educacional-militar.

NOMBRADA COMISION QUE ESTRUCTURARA LA ADMINISTRACION

El Consejo de Gabinete acordó ayer enviar al Congreso Nacional, la próxima semana, un solo proyecto de carácter económico que contendrá las siguientes medidas: antiinflacionista y de fomento de la producción, sobre coordinación del crédito, que establece el delito económico, que legisla sobre probidad administrativa, que deroga las consejerías parlamentarias, que legisla sobre estabilización de precios y que legisla sobre aprovechamiento obligatorio de las tierras no cultivadas. No habrá, por lo tanto, facultades económicas especiales al Ejecutivo.

También aprobó el Consejo de Gabinete el texto del proyecto que reforma las leyes orgánicas de la Caja Nacional de Ahorros de la Caja Agraria y del Instituto de Crédito Industrial. En seguida nombró la comisión que reestructurará la Administración Pública y aprobó el mensaje al Congreso solicitando la reforma transitoria de la Constitución para modificar el año presupuestario.

Todas estas materias fueron tratadas en tres horas de trabajo, de las 16 a las 19 horas, con asistencia del Excmo. señor Gabriel González y de todos los Secretarios de Estado, menos los

(A la página 2 — Columna 1)

CADETES CHILENOS EN LA REVISTA.— BUENOS AIRES.— En el costado izquierdo, la banda de la Escuela Militar de Chile y la delegación que este plantel envió a las festividades centenarias de San Martín, mientras el Presidente de la República Argentina, general Juan Perón, revista las tropas que participaron en el desfile.

CHILE FUE INVITADO A LA CONFERENCIA MUNDIAL DE COMERCIO

En el Ministerio de Economía y Comercio se ha recibido una comunicación del Embajador de Chile en Gran Bretaña, señor Manuel Bianchi, por la cual hace saber que el Gobierno inglés invita a Chile a la Conferencia de Comercio que en noviembre se inaugurará en Londres.

En esta Conferencia, a la cual concurrirán alrededor de 40 países, se considerarán diversos problemas, especialmente lo relacionado con los Tratados Multilaterales, tratamiento especial a las mercaderías de los países contratantes y otras consideraciones de carácter comercial.

También en dicha Secretaría de Estado se recibió una nota del Embajador de Chile en Italia, señor Alfredo Rosende, por el que se invita a Chile a la Quinta Exposición Internacional de Conservas y Embalajes Alimenticios que se efectuarán entre el 8 al 25 del mes próximo, en Parma.

INSTITUTO DEL RADIUM TENDRA NUEVO EDIFICIO

El Instituto Nacional de Radium contará en junio de 1951 con una moderna sección que tendrá una capacidad de 280 camas. Así lo reveló ayer a LA NACION el doctor Leonardo Guzmán C., vicepresidente de la Liga Chilena contra el Cáncer, agregando que la Junta de Beneficencia, con motivo del traslado del Hospital Clínico a su nuevo edificio, ha resuelto ceder toda la sección correspondiente a mujeres del actual Hospital San Vicente.

"Se triplicará la capacidad del servicio —nos dice el doctor Guzmán—, y hace posible la institución de laboratorios de experimentaciones y una mejor ubicación de los equipos de rayos X, con el consiguiente beneficio para los enfermos y para la protección del personal que trabaja con estos aparatos".

Por otra parte, el Instituto Nacional de Radium acordó contribuir a la formación de una Sección de Medicina Experimental, con resultados positivos.

En esas mismas fuentes se nos informó que actualmente en los Laboratorios Experimentales del Instituto de Radium se está realizando una investigación de las relaciones que puedan existir entre la carencia de vitamina B-1 y el cáncer. Estos trabajos se encuentran en marcha.

SOLICITO NUEVO EMPRESTITO LA MUNICIPALIDAD

Un nuevo empréstito, consistente en una emisión de sesenta millones de pesos en bonos, ha solicitado la Municipalidad de Santiago al Gobierno, a fin de cubrir impostergables compromisos derivados de expropiaciones que la Corporación adeuda desde hace tiempo.

LA NACION fué informada que en la actualidad la Municipalidad tiene comprometidas expropiaciones por valor de dos cientos millones de pesos, y que no dispone de fondos para su cancelación.

TRANSMISION DE RADIO DIRECTA DE BUENOS AIRES

Hoy a las 8.30 horas, por una cadena nacional de emisoras, organizada por la Dirección de Informaciones del Estado, serán transmitidos directamente desde Buenos Aires los detalles de la ceremonia que se realizará en homenaje al General don Bernardo O'Higgins, con participación de la Escuela Militar de Chile.

PARTIO LA MISION MILITAR CHILENA

Ayer partieron a Pakistán, vía Nueva York - Roma - Nueva Delhi, el mayor Osvaldo Brucher Encina, el capitán de bandada señor Ernesto Miranda Díaz y el capitán de fragata señor Hugo Tirado Barros.

Esta delegación participará en la misión que demarcará los límites entre la India y Pakistán.

75 MILLONES MAS PARA CONSTRUIR CASAS A FF. AA.

En el Diario Oficial se promulga hoy la ley N.o 9.641, por la cual se aumenta en setenta y cinco millones de pesos, la autorización concedida al Presidente de la República, por la ley N.o 8.989, de 2 de septiembre de 1948, para invertir fondos en la construcción de casas económicas para el personal de las Fuerzas Armadas y del Cuerpo de Carabineros, correspondiendo cincuenta millones a las primeras, y veinticinco al segundo.

De dichos fondos, el 50%, a lo menos, se destinará para costrucción de casas económicas, en ciudades de población inferior a 10.000 habitantes. Estas viviendas sólo podrán ser ocupadas por el personal en servicio de las Fuerzas Armadas y el Cuerpo de Carabineros.

NO HUBO FALLO EN CONFLICTO DE CAJA DE AHORROS

El Ministro de Hacienda, don Carlos Vial, que se encuentra conociendo los antecedentes para emitir el fallo en el conflicto entre la Caja Nacional de Ahorros y sus empleados, tuvo ayer conversaciones, tanto con representantes de la Gerencia de la institución como con representantes de los empleados.

Ahora, para emitir su fallo, espera un informe de la Superintendencia de Bancos que le permitirá conocer en detalle la actual situación de la Caja Nacional de Ahorros. Además se está informando de los sueldos que se paga a los empleados en otros bancos, antecedentes todos, que le permitirán evacuar el solicitado fallo.

MAÑANA TERMINAN LOS HOMENAJES A J. DE SAN MARTIN

Con los actos de hoy y mañana finaliza en esta capital la conmemoración centenaria de la muerte de don José de San Martín.

Debido al mal tiempo, se desarrollarán junto con los demás puntos del programa fijado, algunos de los actos que debieron suspenderse el jueves.

El programa oficial seguirá desarrollándose en la forma siguiente:

Hoy sábado 19, a las 13 horas, el señor Ministro de Defensa Nacional ofrecerá en el Club Militar un almuerzo a los miembros de la Delegación de las Fuerzas Armadas argentinas, y sus esposas.

A las 15 horas, campeonato internacional de rugby en el Estadio Francés, en honor de la delegación militar argentina. Como intermedio se desarrollará un acto de concierto, durante el cual el señor René Arabena Williams, Secretario del Instituto de Conmemoración Histórica, disertará sobre la vida anecdótica de San Martín.

A las 17 horas, en un intervalo a los partidos internacionales de fútbol, se desarrollará en el Estadio Nacional el homenaje organizado por el Círculo de Cronistas Deportivos de Chile, con asistencia de la Embajada, de la delegación argentina y de las autoridades invitadas; se tributarán honores militares a las banderas de Argentina, Chile y Perú, y pronunciará la alocución del caso, el presidente de

(A la página 2 — Columna 1)

VEINTE GRADOS BAJO CERO EN ANTARTIDA

Veinte grados bajo cero registró el termómetro en las bases chilenas de la Antártida, marcando con ello la temperatura más baja del actual invierno, mientras el cielo se muestra nublado.

El año pasado la temperatura mínima fué de veinticinco grados bajo cero.

MODERNIZARAN CAJA DE CREDITO MINERO

En la sesión celebrada por el Directorio de la Caja de Crédito Minero se designó una comisión integrada por el Vicepresidente Ejecutivo de la misma y los Consejeros señores Videla Lira, Salamanca Valdivia y Müller Hess, para estudiar el anteproyecto de reorganización de la Caja.

Este proyecto contempla la idea de dar una organización comercial a algunos departamentos de la Caja, como el de Compra de Materiales, que está llamado a desenvolver toda su acción en provincias. En provincias habrá jefes responsables par evitar los trámites de consultas a Santiago, que alargan las operaciones, y al mismo tiempo se la pondrá más a tono con las verdaderas necesidades de la institución y de los sectores mineros que sirven.

La vicepresidencia ha puesto esta iniciativa en conocimiento del Gobierno y de la Sociedad Nacional de Minería, a fin de que se hagan las sugerencias que se estiman convenientes.

RECIBIMOS DIRECTAMENTE DE ALEMANIA
LA LEGITIMA NAVAJA
PALMERA-SOLINGEN
En todos los números y tamaños. Descuentos a profesionales. Reembolsos.
Gonella – Casilla 9352 – San Antonio 488

ABRIGOS 1 — 2 — 3 años, $ 350.—
VESTIDOS 1 — 2 — 3 años, Spunela $ 250.—
CHALECOS 4 — 5 — 6 años, $ 100.—
PIJAMAS 4 — 6 años. $ 160.—
ROPA Borizon FINA PARA NIÑOS
PASAJE A. EDWARDS 372
POR COMPAÑIA 1068
ENTRADA TEATRO PLAZA

Sidra DOÑA FRANCISQUITA

LO MEJOR Y MAS COMODO
UN CUELLO DUROMATCH ES TAN COMODO COMO UN CUELLO BLANDO Y TAN ELEGANTE COMO UN CUELLO DURO. EXIJA CAMISAS
MATCH M.R.
PIDALAS EN: AHUMADA 37 — AHUMADA 207 — BANDERA 278 — BANDERA 693 — BANDERA 728 — AGUSTINAS 984 — ESTADO 102 — ESTADO 30 — PASAJE MATTE 53 — CATEDRAL 2202 — HUERFANOS 785 — PUENTE 601 — FRANKLIN 1046 — SAN DIEGO 198 — IRARRAZAVAL 020 — IRARRAZAVAL 2525 — S. ANTONIO 356 — S. PABLO 3201

SOLICITE UN CREDITO
GRANDES FACILIDADES DE PAGO
LIBRERIA Y EDITORIAL
DAX
HUERFANOS 770
CASILLA 1499 FONO 30307

MANUFACTURAS DE CALZADO BILBAO
VENTAS AL DETALLE
Bilbao
presenta
CREACIONES DE PRIMAVERA
...un Orgullo de la Industria Chilena
VENTAS AL DETALLE Santa Rosa 858 EN LA MISMA FABRICA

Acordada inmediata expropiación del Porta

HOY SERAN LOS FUNERALES DE D. R. HALTENHOF

Ha dejado de existir don Rodolfo Haltenhof Cárdenas, ex Gerente de LA NACION, empresa en la cual ocupó todos los cargos administrativos hasta llegar a dirigir el movimiento comercial de este diario.

Ingresó el señor Haltenhof en 1918, durante 15 años de su permanencia en la empresa, se destacó por su contracción al trabajo, capacidad y profundo conocimiento de los múltiples y complejos asuntos inherentes a una sólida organización comercial. Fué gerente en dos períodos, dejando gratos recuerdos de su paso por este puesto de alta responsabilidad.

Lo sorprendió la muerte cuando hacía uso del merecido descanso de la jubilación. Se había radicado en Llo-Lleo, de donde fué rápidamente trasladado el miércoles a la Clínica Santa María, para ser sometido a una delicada intervención quirúrgica.

Sus funerales se llevarán a efecto hoy, a las 11.30 horas, partiendo el cortejo de la Clínica Santa María, en dirección al Cementerio Católico.

Don Rodolfo Altenhof C.

REUNIONES CIENTIFICAS

Sociedad Chilena de Salubridad celebrará su próxima sesión el lunes a las 19 horas, en Merced 565, con la siguiente tabla:

1) Poliomielitis en Chile, Dr. Hernán Romero.

2) Tratamiento de la poliomielitis, Dr. O. Molina.

Gobierno no...

(DE LA PRIMERA PAGINA)

de Relaciones Exteriores y Trabajo.

TRES PROYECTOS AL CONGRESO

El Consejo dió su aprobación al texto del proyecto, que informó el Ministro de Hacienda, don Carlos Vial, sobre reforma de las leyes orgánicas de las Cajas de Ahorro y de Crédito Agrario y del Instituto de Crédito Industrial. Hoy será enviado al Congreso Nacional. También aprobó el Consejo y hoy serán enviados al Parlamento, un proyecto de ley, redactado por el Ministro de Obras Públicas, don Ernesto Merino, sobre reforma transitoria de la Constitución, para modificar el régimen presupuestario, a fin de que el año presupuestario comience el 1.o de julio y termine el 30 de junio siguiente y otro que complementa el anterior y que se refiere a la aplicación práctica de la modificación presupuestaria. Estos dos últimos los insertamos al final.

UN SOLO PROYECTO ECONOMICO INTEGRAL

Después de escuchar un largo informe del Ministro del Interior, don Pedro Enrique Alfonso, sobre los estudios que el Comité Económico de Ministros está haciendo de los proyectos encaminados a detener el proceso inflacionista, y después de un debate en que participaron el Excmo. señor González Videla y los Ministros del Interior, Hacienda, Economía, Obras Públicas y Educación, S. E. declaró que estimaba que por ahora no es necesario pedir al Parlamento facultades especiales de orden económico, sino solicitarle las leyes sustantivas necesarias para afrontar el proceso inflacionista.

A continuación el Consejo acordó, como decimos al comienzo, enviar al Congreso la próxima semana un solo proyecto de carácter económico que contenga las siguientes medidas: antiinflacionistas y de fomento de la producción; sobre coordinación del crédito; sobre delito económico; sobre probidad administrativa; sobre derogación de las consejerías parlamentarias; sobre estabilización de precios y sobre aprovechamiento obligatorio de las tierras no cultivadas. La redacción definitiva de este proyecto integral de medidas económicas será conocida por el Consejo de Gabinete en una reunión especial que celebrará el próximo miércoles 23, a las 16 horas.

REESTRUCTURACION DE LA ADMINISTRACION PUBLICA

En seguida se ocupó el Consejo de Gabinete de la obligación que impone la ley económica recientemente despachada de nombrar una comisión que presidida por el Ministro de Hacienda, reestructure y organice la Administración Pública. A proposición de S. E. estará compuesta por el Ministro de Obras Públicas, don Ernesto Merino Segura; el jefe de la Oficina del Presupuesto, don Oscar Soto; el Director de Aprovisionamiento del Estado, don Jorge Poblete Manterola y del delegado propuesto por la Agrupación de Empleados Fiscales, ANEF, señor Francisco Saavedra. Se acordó, asimismo, que la ANEF podrá designar tres asesores para su delegado, los que deberán representar al profesorado, a los técnicos y profesionales y al personal administrativo.

PARA EL COMITE ECONOMICO DE MINISTROS

Finalmente el Consejo acordó pasar al conocimiento del Comité Económico de Ministros dos asuntos: un proyecto de ley del Ministro de Obras Públicas, señor Merino, sobre modificación del régimen administrativo en la ejecución de obras públicas, para acelerar el sistema actual, y la situación de los cuatro ferrocarriles salitreros de Tarapacá, también expuesta por don Ernesto Merino, la caducidad de las concesiones y la forma de liquidarlas para resolver la situación del personal que quedaría cesante.

REFORMA CONSTITUCIONAL

El siguiente es el proyecto de reforma transitoria de la Constitución Política del Estado que se envía hoy al Congreso:

"Conciudadanos del Senado y de la Cámara de Diputados:

La experiencia recogida hasta ahora en la aplicación de las disposiciones orgánicas que rigen los presupuestos nacionales, recomienda alterar la vigencia de estos presupuestos que actualmente coinciden con el año calendario, reemplazando su iniciación para el 1.o de julio, en forma que el ejercicio termine el 30 de junio del año siguiente.

Esta nueva modalidad tiende a favorecer la inversión de todos los dineros públicos en condiciones de que la época de invierno, en la cual, especialmente en lo que a obras públicas se refiere, los trabajos no pueden ejecutarse en forma intensa, sirva para las tramitaciones burocráticas que actualmente, por su dilación, impiden el aprovechamiento útil de la época de mejor tiempo en el país.

Este cambio no significa en absoluto alteración de ningún fenómeno económico, pues los establecimientos comerciales, industriales y bancarios tienen su sistema de contabilidad que permite establecer en cualquier momento sus situaciones financieras.

La Constitución Política del Estado no fija fecha para la iniciación del año presupuestario y la única limitación que al respecto establece es la de que el Presupuesto de la Nación sea por un período anual.

Por esta circunstancia, el cambio de modalidad no podría disponerse por una simple ley, sin que previamente se autorice por una disposición constitucional transitoria, un ejercicio presupuestario de 18 meses, que podría regir los presupuestos de la Nación desde el 1.o de julio, para terminar el ejercicio el 30 de junio siguiente.

Con el mérito de estas consideraciones, tengo el honor de someter a vuestra consideración, para que sea tratado como reforma constitucional transitoria, el siguiente

PROYECTO DE LEY:

Artículo único. — Para los efectos de modificar la vigencia de la ley de Presupuestos de la Administración Pública, en el sentido de que el año fiscal se inicie el 1.o de julio y termine el 30 de junio del año siguiente, el más próximo presupuesto que se apruebe, tendrá un plazo de vigencia de 18 meses.

El Presidente de la República propondrá al Congreso Nacional las medidas legislativas necesarias para acomodar los ingresos y gastos de dicho Presupuesto a este plazo excepcional. Si el Congreso no se pronunciare sobre tales medidas, aprobándolas o modificándolas, dentro del plazo de 30 días, regirán las propuestas por el Presidente.

PROYECTO COMPLEMENTARIO

El proyecto anterior se complementa con el siguiente, que también irá hoy al Parlamento:

"Conciudadanos de la Cámara de Diputados y del Senado:

En el Mensaje que está en vuestro conocimiento, se ha propuesto una reforma constitucional transitoria que permita modificar la iniciación del año fiscal en condiciones de que el presupuesto nacional rija desde el 1.o de julio de cada año en vez del 1.o de enero.

Esta nueva modalidad es de todo punto recomendable y por las razones invocadas en el Mensaje a que me he referido y con el objeto de acomodar las condiciones orgánicas que rigen el Presupuesto nacional a este nuevo sistema, tengo el honor de someter a vuestra consideración el siguiente

PROYECTO DE LEY:

Art. 1.o— Introdúcese en la ley N.o 4520, de 3 de enero de 1929, las siguientes modificaciones:

a) Reemplázase el artículo 4.o por el siguiente:

"El año fiscal comenzará el 1.o de julio y terminará el 30 de junio siguiente;

b) Reemplázase en los incisos 1.o y 3.o del artículo 5.o la frase "31 de diciembre", por "30 de junio", y

c) Reemplázase en el artículo 24 la frase "1.o de enero por la frase "1.o de junio".

Art. 2.o—La presente ley regirá desde la fecha de vigencia de la disposición constitucional transitoria que se apruebe, y que permita aplicar el más próximo Presupuesto de la Nación que se apruebe con arreglo a la actual ley 4520, por un plazo único de 18 meses".

MAÑANA TERMINA...

(DE LA PRIMERA PAGINA)

la institución organizadora. Asistirán tropas de la Guarnición.

Domingo 20, a las 15 horas, se verificará en la Escuela Pública N.o 4 de Marruecos la inauguración de un aula bajo la advocación del General San Martín. El Embajador de la República Argentina, Excmo. señor Lerena, entregará personalmente una medalla de oro al alumno premiado en un concurso sobre el Prócer.

A las 16 horas se realizará en el empalme de la Avenida Independencia y el camino a Los Andes y la frontera argentina, denominado "Carretera General San Martín", por Ley de la República, la solemne entrega de las placas señalizadoras iniciales de la carretera, donadas por el Instituto Chileno-Argentino de Cultura y el Instituto de Ingenieros de Chile, y la otra por la Embajada Argentina. Se trata de dos piezas artísticas de bronce aplicado, con leyendas alusivas a la consagración del camino por donde llegaron a Santiago las tropas del Ejército Libertador, después de la victoria de Chacabuco.

LA MUNICIPALIDAD DIO UN PLAZO PARA DESALOJAR LOCALES

Después de un amplio debate, la Municipalidad dió ayer un corte definitivo al problema del Portal Bulnes, al acordar la expropiación inmediata de las terrazas construídas hace veinte años en la saliente del edificio, pagar la indemnización convenida que asciende a 490 mil pesos, y dar un plazo que fluctúa entre seis y ocho meses para que los comerciantes desalojen los locales, a fin de hacer efectiva la demolición. "LA NACION" había anticipado esta resolución de la Municipalidad, que fué adoptada por gran mayoría.

La Corporación debió suspender la sesión para lograr un acuerdo relativo al plazo, mientras en las tribunas los 34 comerciantes afectados esperaban nerviosamente el fallo del gobierno comunal.

EL INFORME DE LA COMISION DE URBANISMO Y OBRAS

Se inició la sesión bajo la presidencia del regidor señor Carlos Llona, por ausencia del Alcalde, señor Valdés, quien se retiró a su domicilio enfermo de cuidado.

Luego de resolverse diversas materias pendientes, se entró a tratar la Orden del Día, cuyo único punto era el problema del Portal Bulnes. Leído el informe de la Comisión de Urbanismo y Obras, que propone el cumplimiento inmediato del contrato suscrito con la Sociedad Renta Urbana en 1930, para expropiar y demoler las terrazas, hicieron uso de la palabra los regidores señores Martínez Camps, Rafael Señoret, Jaime Egaña, Hernán Larrain, Miguel Burgos y Wenceslao Morales, quienes propusieron diferentes plazos para el desalojo de los locales comerciales, pero coincidiendo todos en que el contrato con Renta Urbana debía hacerse efectivo. El señor Martínez Camps sugirió que se aprobara el informe, pero que se constituyera en el acto la Municipalidad en Comité de Regidores para decidir el plazo. Respecto a este último punto el señor Señoret propuso dos años; el señor Burgos seis meses; el señor Morales un año, y el señor Martínez, un año.

SESION DE COMITE

Durante media hora se suscitó una discusión un tanto confusa acerca de la fijación del plazo, y de la forma en que debía la Municipalidad aplicar el acuerdo de expropiación, siendo consultado repetidas veces el abogado de la Defensa Municipal, señor Jorge Pinochet, en los aspectos legales del asunto.

A fin de producir un acuerdo que coordinara los puntos de vista de cada uno de los ediles, el señor Llona suspendió la sesión por un cuarto de hora, constituyéndose los regidores en comité.

Reanudada la reunión, se dió a conocer un proyecto de acuerdo del señor Miguel Burgos y una indicación del señor Señoret, que diferían en el plazo. Votada la segunda de estas indicaciones fué rechazada por gran mayoría. En seguida se votó el proyecto de acuerdo del señor Burgos, siendo aprobado. En consecuencia, la Municipalidad expropiará las terrazas del Portal Bulnes y faculta al Alcalde para dar un plazo no inferior a seis meses ni superior a ocho para que los comerciantes establecidos en los locales del edificio que será demolido, desocupen éstos, sin ulterior recurso.

MUNICIPIO OBJETA INTERVENCION EN VEGAS Y MERCADOS

Un categórico dictamen de la Defensa Municipal plantea la ilegalidad de la función que desempeñan los interventores en vegas, mataderos y mercados.

LA NACION fué informada que en la próxima sesión de la Municipalidad habrá un movido debate acerca de este problema que ha sido discutido en diversas oportunidades por la Corporación. La primera tentativa de la Municipalidad para recuperar su control sobre los centros de abastecimientos se produjo a principios del presente año, al dirigir el Alcalde una nota al Ministro del Interior, en la que se solicitaba un pronunciamiento en tal sentido.

Se nos adelantó que el regidor señor Jaime Egaña Baraona se referirá extensa y documentadamente a problemas del Matadero Municipal, derivados de la intervención militar.

Grupo Escolar de Calama recibe M. de Educación hoy

Don Enrque Cortés, jefe de la Sección Locales del Ministerio de Educación, acompañado del arquitcto don Homero Lois y del representante de la Sociedad Constructora de Establecimientos Educacionales, don Eugenio Palma, recibirá hoy en Calama, el nuevo Grupo Escolar construído por la Sociedad, y que costó doce millones de pesos. La inauguración se efectuó en julio, con la presencia del Rector de la Universidad de Chile, don Juvenal Hernández. El nuevo grupo escolar servirá a la instrucción de mil alumnos.

El señor Cortés asistirá, asimismo el martes próximo a la inauguración de la Escuela de Paipote. Regresará el próximo jueves a la capital.

Durante el cóctail que sucedió a la firma del tratado de confraternidad deportiva. Aparece el presidente del Club Universitario de Lima, doctor Eduardo Astengo Campodónico, rodeado del dirigente peruano señor Góngora, del presidente de la "U", señor Velasco Letelier, y del tesorero del Club Deportivo de la Universidad de Chile, y Consejero de este diario, señor Bolivar Aparicio Terrazas.

Filiales la U. de Chile y Universitario de Lima

Los presidentes de ambas instituciones, señores Eduardo Astengo Campodónico y Eugenio Velasco Letelier, firman el Acta de confraternidad y reciprocidad deportiva, junto a las insignias de ambos clubes.

Importante acuerdo fué firmado ayer en la sede de la "U"

En un simpático gesto de confraternidad deportiva, el presidente del Club Universidad de Chile, señor Eugenio Velasco Letelier, y el presidente del Universitario de Lima, señor Eduardo Astengo Campodónico, suscribieron un acta que señala, en su parte principal, que los socios de una de las dos instituciones pertenecerán a la otra en la misma calidad. O sea, que los socios de la Universidad de Chile tendrán en Lima las mismas prerrogativas que los socios del Universitario de Lima, y que en Santiago, los socios de la entidad peruana contarán con idénticas facilidades que los asociados de la institución chilena.

Esta acta fué suscrita durante una reunión realizada el miércoles pasado en la sede de la Universidad de Chile, en la cual la delegación del Rimac fué recibida por las autoridades del club chileno, encabezadas por los señores Eugenio Velasco Letelier, presidente; doctor Antonio Losada, vicepresidente; Bolivar Aparicio Terrazas, tesorero, y Jorge Aspillaga, secretario.

Los visitantes recorrieron las diferentes secciones del club chileno, formándose una óptima impresión de la organización y disciplina que reina en el plantel deportivo universitario. Posteriormente se ofreció un cóctel a los visitantes.

El documento, firmado por ambas instituciones, agrega, además, una cláusula que señala que en cualquiera gestión que deba realizar la Universidad de Chile en Lima, tendrá como representante al Universitario, actuación que será recíproca en Chile. O sea, que una institución, tendrá respecto a la otra, el carácter de filial.

CATEDRATICO FRANCES EN CHILE.— Vía El Interamericano de la Panagra, llegó ayer procedente de Buenos Aires M. Félix Esclangon, catedrático francés de Física Industrial y de Electrotecnia en Facultad de Ciencias de Grenoble.

El profesor Esclangon durante su estada en nuestra capital dará varias conferencias sobre energía eléctrica.

HOY ENTREGARIAN LA AMPLIACION DE FALLO POR COMPRAS DE N. A.

Hoy sería entregada al Ministro de Defensa Nacional la ampliación del dictamen en el sumario seguido por la adquisición de los aviones North American. El Auditor General de la Armada ha ocupado en su redacción los últimos tres días, y su ampliación contendrá la respuesta a los puntos consultados a la firma norteamericana importadora.

CLAUSURAS Y MULTAS APLICO COMISARIATO

El Comisariato Departamental ha procedido a clausurar los siguientes negocios por venta a mayor precio de artículos de primera necesidad:

Pto. de Verduras, Vega Municipal N.o 9, 5 días; Verdulería, Vega Matadero 138, 5 días; Frutería y Verdulería, Castro 139, 5 días; Pescadería, Mercado Central 30, 5 días; Bodega Frutos del País, Vega Poniente 20, 5 días; Almacén, Padre Tadeo 5002 3 días.

Por orden del Comisariato General, el Comisariato Departamental, ha procedido a aplicar las siguientes multas por engaño en la calidad a los siguientes negocios, de acuerdo con el capital en giro:

Frutería, Merced 598, $ 800; Puesto Varios, Tandil 251, $ 100; Depto. de Carbón y Leña, San Pablo 4715, $ 100; Bodega Frutos del País, Paraguay 1205, $ 2.000; Frutería, Feria Libre Hamburgo, $ 400; Pto. Frutas Mercado Ñuñoa, $ 500; Pto. Frutas, Feria Libre Quinta Normal, $ 50; Carbonería, Porto Seguro 4901, $ 100; Almacén, Edison 4599, $ 200; Frutería y Verdulería, J. J. Pérez 5500, $ 300; Frutería, Feria Hamburgo 350, $ 100; Frutería, Feria Hamburgo, $ 300; Puesto Varios, Edison 4301, $ 200.

FIJARAN TIPO DE CAMBIO PARA LAS RENTAS ADUANERAS

El Ministro de Hacienda, señor Vial, recibió una comunicación del Superintendente de Aduanas, señor Valenzuela, que le solicita que imparta instrucciones a la Tesorería General en el sentido de que el precio del dólar para las rentas que se perciben en esta moneda sea de $ 24.20.

Manifiesta dicho funcionario que por decreto cursado en ese Departamento de Estado se determinó que los derechos y gravámenes establecidos en oro, liquidados con el recargo de 400 por ciento, podrán pagarse en dólares a razón de US. $ 1.— por cada $ 24.40 moneda corriente. Por otra parte, otro decreto de ese mismo Ministerio establece que la contabilización de la moneda extranjera que se perciba por las Aduanas se efectuará en moneda corriente, al mismo tipo de cambio a que se haya recibido por las Aduanas. De los decretos anteriores se desprende que la contabilización de los referidos dólares debe hacerse a razón de $ 24.40 moneda corriente. Sin embargo, ante tales disposiciones, algunas Tesorerías de la República continúan contabilizando a razón de $ 43.— moneda corriente por dólar. Como esta diversidad de criterio lógicamente produce diferencias entre los balances de rentas que confecciona el Servicio de Aduanas con los que realiza la Contraloría General de la República con documentos que recibe de las Tesorerías, pide al Ministro señor Vial, aclare esta situación enviándose las instrucciones pertinentes.

CONTRA AGITACION RELIGIOSA HABLAN LOS ESTUDIANTES

"Repudiar los hechos ocurridos en la capital el martes pasado, provocados por jóvenes católicos que asaltaron los puestos de diarios, quitando el pan a quienes viven de su trabajo", acordó anoche la Federación de Estudiantes Secundarios de Santiago, en una agitada sesión que fué presidida por Arnaldo González y por Carlos Fierro.

"Pedimos al estudiantado del país que se abstenga de participar en toda clase de manifestaciones que sean atentatorias contra los principios estudiantiles", añaden en la declaración. Por su parte, el Comando Nacional pide a las Federaciones de toda la República, que adopten igual actitud, expresión de una verdadera democracia.

Durante la sesión de anoche en que se debatió el proyecto de clases de religión en los establecimientos fiscales, se acordó realizar un foro el jueves próximo, a las 18.30, en la Universidad de Chile. Impugnarán el proyecto los estudiantes Sergio Rosemblat y Gustavo Horwitz. La fracción católica aún no ha designado a los defensores.

SECRETARIO COMERCIAL DE LA EMBAJADA DEL CANADA. —El señor Mathew Robert M. Dals, acaba de llegar a Santiago acompañado de su esposa e hijos, para asumir el cargo de nuevo Secretario Comercial de la Embajada del Canadá en Chile.

Derechos que pagará mantequilla importada

El Instituto de Economía Agrícola, basándose en las disposiciones de la Ley 8.094 sobre Fomento Lechero, ha insinuado al Gobierno que se fije en $ 15 por kilo, las prestaciones que deberán pagar los internadores de mantequilla que sea vendida en las provincias de Aconcagua, Valparaíso, Santiago y O'Higgins. También recomienda que el valor de dichas prestaciones para la mantequilla que será internada para las provincias de Tarapacá y Antofagasta se fije en $ 6 el kilo, no pudiendo dicho producto venderse sino en las referidas provincias.

Conforme al reglamento vigente de la Ley de Fomento Lechero, los internadores de mantequilla deberán garantizar las prestaciones que deben pagar al Instituto antes de efectuar la internación del referido producto.

SE AUTORIZO LA EXPORTACION DE VARIOS PRODUCTOS

El Consejo Nacional de Comercio Exterior acordó autorizar los siguientes contingentes de exportación.

400,000 kilos de quillay; un millón quinientos mil kilos de arroz partido; 20,000 cajones de huevos, y 62 reproductores porcinos.

Ingeniero chileno fué becado en Estados Unidos

El martes en la "Mesa del Recuerdo" del Club Coquimbo-Atacama, se reunirán los atacameños, ex alumnos de la Escuela de Minas de Copiapó y los hijos del Huasco, para despedir al suingeniero técnico en minas don Sergio Gajardo Morales, quien se dirige a los Estados Unidos a perfeccionar sus estudios en mineralogía.

A iniciativa del Rotary Club de Copiapó, la Fundación Rotaria "Paul Harris" asignó al señor Gajardo Morales, una beca para la Escuela de Minas del Colorado, en Estados Unidos, a fin de especializarse en metalurgia.

NO AFECTA A JEFES MILITARES SUMARIO FAMAE; HOY TERMINA

Del dictamen en el sumario seguido en la Fábrica de Material del Ejército (FAMAE), que sería entregado hoy, se desprende que no existe cargo alguno que pueda afectar a los jefes del Ejército y consejeros que han tenido intervención directa en los negocios de la institución.

El dictamen consta de más de cien páginas y será puesto en manos del general don Santiago Danús Peña para su resolución. Su redacción estuvo a cargo del fiscal, coronel don Enrique Leyton, y de su secretario, don Hugo Lewis.

AUDAZ GOLPE EN UNA CAMISERIA HUBO AYER

Una audaz banda de ladrones robó al mediodía de ayer especies por más de 100 mil pesos en la tienda del señor Oscar Lama Lama, ubicada en Recoleta 105. La policía señaló que los delincuentes habían palanqueado los candados de la cortina metálica, huyendo posteriormente con 40 piezas de popelina en una camioneta u otro vehículo, que podría ser también un taxi.

PELIGROSO LADRON FUE CONDENADO A OCHO AÑOS

En presidio deberá pasar sus próximos ocho años Jorge Germán Gálvez Quiroz, delincuente habitual de 31 años, que fué procesado en el Segundo Juzgado del Crimen por hurtos reiterados. Conocido en el ambiente del hampa con el apodo de "El Chico Gálvez", es uno de los ladrones más hábiles con los cuales ha tenido que enfrentarse la policía. Cumplió anteriormente condenas de 541 días y 5 años de presidio, por otros robos, cometidos en su juventud.

Su última detención databa del 17 de octubre del año pasado, fecha en la cual comenzó el proceso, que ayer epilogó con una condena de ocho años de prisión para este delincuente.

Congreso Internacional de Autores Teatrales se iniciará el próximo martes

Se iniciará el martes en Santiago una reunión internacional de autores teatrales y de compositores afiliados a la Confederación General con sede en París. Ha sido convocada por el Consejo Panamericano, esperándose que el lunes lleguen los primeros quince delegados.

Entre las figuras de mayor relieve cabe mencionar al autor argentino Alejandro Berruti, el músico Francisco Canaro; el brasileño, Erastostenes Frazao; el uruguayo Zeballos; el argentino, Manuel A. Meaños, y el libretista Lita Bayardo.

DOBLE PARRICI[...] ACTUO CON PLE[...] DISCERNIMIENT[...]

El Juez de Menores, [...] Samuel Gajardo, evacuó [...] el informe sobre el doble [...] rricida Jorge Jara Meza, qu[...] dió muerte en forma alev[...] a su madrastra y un herm[...] no menor, en su hogar de [...] calle Esperanza. En el m[...] mo, el magistrado declara [...] tegóricamente que el jov[...] homicida actuó con pleno d[...] cernimiento en la comisi[...] del delito y debe ser juzg[...] do como cualquier delincue[...] te por la justicia ordinar[...] teniendo sí, derecho a una [...] baja de dos grados en la [...] na, por el hecho de ser me[...] de edad.

En poder de estos ante[...] dentes, el Juez del Segun[...] Juzgado del Crimen, d[...] Eduardo Sanfurgo, dictó [...] mediatamente la encargato[...] de reo correspondiente, [...] siguiendo el sumario su m[...] cha normal. Esferas bien [...] formadas, adelantaron ayer [...] LA NACION, que es muy [...] sible que el muchacho [...] examinado en el curso de [...] próxima semana por tres [...] quiatras, que serían espec[...] mente designados.

RECHAZARAN ULTI[...] RECURSO DE DEFEN[...] DEL TUCHO CALDE[...]

El martes, Alberto [...] nes Caldera García [...] sólo un paso del patíbulo, [...] do la Corte Suprema de J[...] cia rechace el último recurso [...] casación en el fondo interp[...] to por la defensa del [...] zador del millonario árabe [...] metrio Amar. El fallo re[...] tivo, que debió ser entreg[...] ayer, no logró terminarse p[...] enfermedad que aqueja [...] nistro señor Pedro Silva, [...] redactó el borrador de la sent[...] cia. El fallo irá firmado [...] otros cinco Ministros, los [...] res Humberto Bianchi, [...] Agüero, Rafael Fontecilla, [...] zalo Brañas y Octavio del R[...]

CRIMEN REVELARIA [...] CADAVER HALLADO E[...] NUEVE EN VALPARAIS[...]

Los mejores triunfos de [...] baraja policial está jug[...] desde ayer el comisario de la p[...] licía porteña don Raúl Mon[...] nos, para desentrañar el mis[...] rio del elegante hombre que [...] hallado muerto el miércoles [...] la semana pasada en una pl[...] ubicada tras el Casino Munic[...] de Viña del Mar. Frente a [...] "puzzle" que no ofrece ni p[...] ni cabeza, los jefes policiale[...] aseveraron anoche a los repo[...] teros de LA NACIAN que "e[...] absurda la teoría del suicid[...] pues el hombre había sido a[...] sinado".

Una serie de circunstancias [...] trañas, que no han logrado e[...] plicarse, son los principa[...] puntos a los que se aferra la [...] vestigación. El cuerpo no ha [...] grado ser identificado, pero [...] ropa es de excelente calidad. [...] pantalón es de corte argentin[...] y la corbata del mismo orig[...] Las heridas son todas en el [...] tado derecho, mientras que [...] herida a bala tiene entrada [...] la sien del mismo lado. "[...] herida mortal, pero no fué [...] causa precisa de su fallecim[...] to", informó el Comisario M[...] tecinos, quien señaló que el h[...] bre debió haber sido arroja[...] al mar en estado agonizan[...] pereciendo ahogado. El cad[...] presentaba una sola herida [...] terior a su muerte: es una [...] sión cortante de cinco cent[...] tros de largo por uno y m[...] de ancho, que tenía en el [...] peine del pie derecho, al [...] cer producida con un [...] blanca.

HOMBRE TRASTORNADO DISPARO CINCO TIROS CONTRA UNA JOVEN, AT[...]

Sin un móvil preciso, [...] parecer en un momento de [...] trastorno, Carlos Quiroga M[...] de 55 años, descargó ayer a [...] 18 horas, en la entrada [...] Puente Recoleta, los cinco [...] de su revólver sobre Elisa [...] bach Mardones, de 23 años, [...] transitaba por ese lugar.

La ofuscación del frustrad[...] homicida, y la rápida interv[...] ción de los espectadores del [...] cidente, impidió que las bal[...] hicieran blanco, perdiéndose [...] das en el vacío. La joven [...] sólo sufrió un fuerte shock ne[...] vioso a raíz del breve incidente, [...] mientras que Carabineros de [...] Primera Comisaría detenían [...] Quiroga Mora, que será pu[...] hoy a disposición del Primer Ju[...] gado del Crimen.

DELINCUENTE MATO A OTRO: DETENIDO HOY EN MADRUGADA

En la madrugada de hoy [...] detectives de la Brigada de [...] Homicidios detuvieron al de[...] lincuente Raúl del Carmen [...] Herrera Poblete, apodado "El [...] Chino Raúl", quien en mo[...] mentos de entrar en prensa [...] esta edición, confesó ser el au[...] tor del homicidio de Manuel [...] Pávez Serrano, tan delincuen[...] te como él.

Esferas allegadas a la inve[...] tigaciones, señalaron que He[...] rrera Poblete había muerto [...] por venganza a Pávez, en la [...] dependencia, la noche del lu[...] nes, por cuanto el occiso lo [...] había delatado en una opor[...] tunidad a la policía. Junto [...] con la detención del asesino [...] los investigadores hallaron el [...] cuchillo con el cual Herrera [...] dió muerte a Pávez.

Chile rinde mañana homenaje a O'Higgins

Fuerzas Armadas e instituciones participarán en él

Mañana a las 10 horas, las Fuerzas Armadas y el pueblo, rendirán un grandioso homenaje, frente a su monumento, en la Plaza Bulnes, al forjador de la Independencia Nacional y Padre de la Patria, General Bernardo O'Higgins, con motivo del aniversario de su nacimiento.

Estarán presentes en esta efeméride patria, las tropas de las diversas guarniciones de la capital. Después de este acto, una Columna de Honor, con un destacamento de banderas a la cabeza, se dirigirá a la tumba del General O'Higgins, para rendir un nuevo homenaje, celebrándose después una misa de campaña.

En la tarde, se inaugurará un busto del héroe patrio en la Plaza Recoleta, con asistencia de unidades de todas las armas, colegios, organizaciones sociales y autoridades.

De acuerdo con el propósito expresado por el presidente del Comité Pro Celebración de la Semana O'Higgins, general en retiro, señor Ramón Cañas Montalva, el miércoles de la presente semana, se efectuó una importante reunión, con asistencia de miembros directivos de las organizaciones de reservistas del Ejército, pertenecientes a Telecomunicaciones, Caadores, Artillería "Tacna" e Infantería de San Bernardo, para tomar acuerdos sobre la participación de estos organismos en la celebración de las festividades de la Semana O'Higginiana.

Se acordó formular una invitación amplia a todos los reservistas, oficiales, suboficiales y clases de todas las armas y unidades, para que asistan al homenaje de mañana.

En atención a la resolución anterior, se invita a los reservistas a concurrir a dicho acto, debiendo concentrarse a las 8.45 horas, en calle Alonso Ovalle con Nataniel.

Mañana a las 17.30 horas, en la sede social de la Cooperativa de Huertos "México", Constantino 978, se realizará un interesante acto cívico en homenaje al prócer Bernardo O'Higgins.

Se colocará un óleo del Padre de la Patria en la Sala de Sesiones de Juntas Generales y hablará, además de otros dirigentes, el presidente de la Cooperativa, D. Luis Serey Pizarro, sobre la vida y la obra de O'Higgins.

Han sido invitados a esta ceremonia algunos parlamentarios, el Canciller de la Embajada de México, Dr. Lenz; el General, D. Ramón Cañas Montalva, presidente de la Acción Patria; el Alcalde de Quinta Normal, señor Ruz; funcionarios de la Caja de la Habitación, y dirigentes del Movimiento Nacional Cooperativo del Huerto.

EN ACADEMIA "BARROS ARANA"

La Academia de Historia y Geografía "Diego Barros Arana" rindió ayer un homenaje en el Salón de Honor de la Universidad de Chile a nuestro héroe nacional Bernardo O'Higgins, con motivo de celebrarse mañana el aniversario de su natalicio, y la partida de la Escuadra Libertadora al Perú. Don Carlos Orrego Barros presidió la sesión y en ella usó de la palabra el académico don Víctor Valdés Muñoz. La artista Nelly Iglesias y el concertista Patricio Pizarro amenizaron el acto.

BRIGADA DE BOY SCOUTS "BENJAMIN FRANKLIN"

Por su parte, la Brigada de Boy Scouts "Benjamín Franklin" ha preparado una interesante velada literario-musical, que se efectuará a las 14 horas, en los salones de la Sociedad de Artesanos "La Unión", Riquelme 851, con el siguiente programa:

PRIMERA PARTE

1.o Obertura por la Banda de la Brigada.
2.o Breve charla sobre los hechos sobresalientes del Padre de la Patria, General don Bernardo O'Higgins, por el señor Antenor Bruna López, presidente de la Brigada.
3.o Yola Brovelli, cancionista.
4.o El Matón, sketch.
5.o Gloria Casals, cancionista.
6.o La trompetilla mañosa, sketch.

SEGUNDA PARTE

7.o Sólo de piano por la señorita Perla Bruna M.
8.o Charla sobre ahorro por un representante de la Caja Nacional de Ahorros. Departamento Difusión.
9.o La Caja Nacional de Ahorros, asociándose a esta conmemoración y como recuerdo de este homenaje al prócer don Bernardo O'Higgins, ha donado premios que serán repartidos a 20 de los mejores scouts y lobatos de la Brigada.

TERCERA PARTE

10.o Marcha por la Banda de la Brigada.
11.o Eddy Ariño, cancionista.
12.o Hay que ingeniárselas, sketch.
13.o Martínez (El hombre pájaro).
14.o Fin de fiestas.

Actuarán guitarristas, señores Adolfo Jerez y Luis Morales.

Director, señor Perry Velasco.

Actores, Luis Fernández, Emilio Solari, Andrés Morales, Flavio López y Cucho Velasco.

Mayores facilidades para importar materias primas

El Consejo Nacional de Comercio Exterior, en su sesión de ayer, resolvió facilitar las importaciones futuras de materias primas para las industrias, en forma que los ítem respectivos cubran en forma permanente las demandas necesarias.

El Consejo resolvió enviar una circular a todas las industrias para que informen de sus necesidades en materias primas, con el objeto de que se incluya en el próximo presupuesto de divisas.

En seguida el Consejo de Comercio Exterior resolvió otros problemas de carácter interno, especialmente lo que se relaciona con la confección del presupuesto de divisas para el año 1951, solicitándose a los organismos técnicos los antecedentes respectivos.

CONSTITUCION
CALLAMPAS
DE PRIMERA
$ 50.— KILO
A. CORSI Y CIA. LTDA.
CASILLA 84
CONSTITUCION

ANIVERSARIO DEL HOGAR UNIVERSITARIO.— Durante el cocktail efectuado ayer en el Hogar Universitario, con motivo de la celebración de su 5.o aniversario. En el grabado: don José Molina Guzmán, Director del Departamento de Bienestar Estudiantil; don Jorge Téllez Gómez; la escritora Amanda Labarca, y el Director del establecimiento, señor Manuel Smith.

137 años cumple la Biblioteca

Mil lectores al día consultan sus 600 mil volúmenes

Ciento treinta y siete años de vida celebra hoy la Biblioteca Nacional, fundada el 19 de agosto de 1813. La rica biblioteca de los Jesuítas, expulsados en 1767, y los libros recogidos en una colecta pública sirvieron de cimiento a nuestra Biblioteca Nacional que hoy cuenta con más de un millón y medio de piezas bibliográficas, y seiscientos mil volúmenes de libros. Su primer Director fué don Manuel de Salas, y actualmente la dirige el escritor don Augusto Iglesias Mascaregno, quien declaró a LA NACION: Mil lectores diarios pasan por las Salas de esta Biblioteca considerada una de las mejores dentro de los países ibero-americanos, por la riqueza de sus colecciones, su moderna instalación y la organización de sus servicios".

El imponente edificio que la biblioteca ocupa en Alameda, fué terminado en 1913, bajo la dirección de don Carlos Silva Cruz. Actualmente hoy una parte sin terminarse, que enfrenta a la calle Moneda, y que se está construyendo desde 1929. "Este problema nos afecta considerablemente en nuestro movimiento", manifestó el señor Iglesias, quien señaló que ya se ha copado todo el espacio disponible con el crecimiento vegetativo de las colecciones, y los salones no dan abasto para recibir la afluencia creciente de los lectores. "Es necesario que se termine pronto el pabellón, porque esto adquiere los caracteres de un reto a la cultura y de una vergüenza nacional", manifestó.

Desde su fundación en 1813, han pasado por la Biblioteca Nacional, destacados hombres de letras. Junto a Manuel de Salas figuran los nombres de Camilo Henríquez, fundador del periodismo nacional; José Miguel de la Barra, Manuel José Gandarillas, Francisco Huidobro, Vicente Arlegui, Ramón Briseño, Luis Montt, Carlos Silva Cruz, Eduardo Barrios, Tomás Thayer Ojeda, Alejandro Vicuña, Gabriel Amunátegui y don Augusto Iglesias.

Ayer las puertas de bronce de la Biblioteca permanecieron cerradas, porque el personal se reunió en un almuerzo fraternal en el Club Militar. Fué una de las pocas fechas en que sus enormes salas permanecieron obscuras y vacías, ya que como es sabido, la Biblioteca permanece abierta todo el año, exceptuando Pascua, Año Nuevo, Día Aniversario, 1.o de noviembre y Fiestas Patrias.

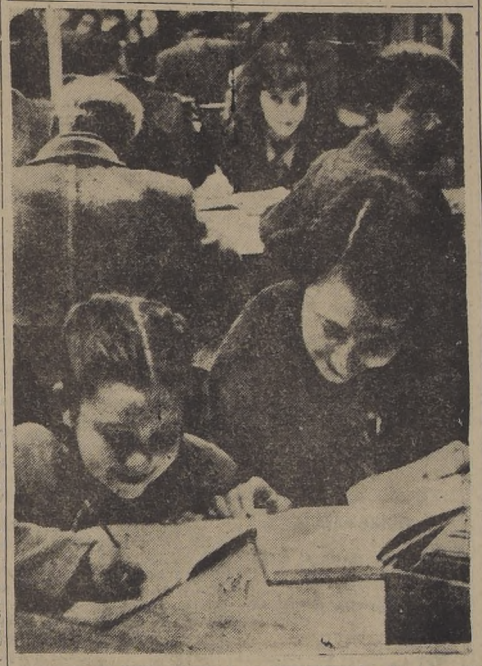

NIÑOS Y ADULTOS VISITAN LA BIBLIOTECA.— La fotografía tomada en la sala Fondo General de la Biblioteca Nacional, muestra a la pequeña Patricia González y a su madre Olga de González, cuando trabajan copiando una biografía de nuestra primera poetisa Gabriela Mistral. Como ellas, más de mil lectores pasan diariamente por la Biblioteca, y se reparten en las enormes salas. Se exige carnet para solicitar un libro, exceptuando en la Sección Infantil, donde los niños tienen atención sin ninguna exigencia. Hoy la Biblioteca cumple 137 años de vida.

EN EL CLUB MILITAR SERAN CONDECORADOS HOY JEFES ARGENTINOS

El Comodoro argentino señor Virgilio del Bosco, y el teniente coronel señor Federico Villegas, que asistieron en representación de las Fuerzas Armadas argentinas, a las festividades del Centenario de la Muerte del General don José de San Martín, serán condecorados a mediodía de hoy, en el Club Militar, con la medalla militar de primera clase del Ejército chileno.

A esta ceremonia asistirán el Ministro de Defensa Nacional, general Guillermo Barrios Tirado, y altos oficiales de las Fuerzas Armadas.

Ayer el Comodoro Del Bosco depositó una corona de flores en la Escuela de Aviación Capitán Avalos. A este acto asistieron el Ministro de Defensa Nacional, el Comandante en Jefe de la Fuerza Aérea, general Aurelio Celedón, y altos jefes. Después se ofreció un almuerzo en honor de los representantes militares argentinos.

OTRAS DISTINCIONES

En ocasión del almuerzo que ofrece el día 19 del actual el señor Ministro de Defensa Nacional en homenaje de la Delegación Militar de las Fuerzas Armadas argentinas, que han venido a Chile con motivo de la conmemoración del centenario del fallecimiento del Libertador General don José de San Martín, el señor Embajador de la República Argentina, don Carlos Gustavo Lerena, hará entrega al señor Comandante en Jefe de la Fuerza Aérea de Chile, general don Aurelio Celedón Palma, del brevet de Aviador Militar Argenino, honoris causa.

Se envía copia del decreto del Superior Gobierno de la Nación argentina.

(El brevet de Aviador Militar Argentino, honoris causa, corresponderá al señor Comandante de Grupo don Darío Calleja, a que se refiere el mismo decreto, le fué entregado en Buenos Aires recientemente).

Santiago, 18 de agosto de 1950. "Año del Libertador General San Martín".

FUERON SOLEMNES FUNERALES DE DON MARCIAL MARTINEZ

Los funerales de don Marcial Martínez de Ferrari dieron lugar ayer a una sentida manifestación de pesar. Sus restos fueron llevados al Cementerio, acompañados de un cortejo numeroso y selecto, en que estuvieron representados el Gobierno y numerosos sectores de la sociedad a los que el ilustre extinto se vinculó con generosas iniciativas.

A nombre del Gobierno habló el Ministro de Relaciones Exteriores subrogante, don Benjamín Claro Velasco. Dijo en parte de su discurso:

"El Gobierno, a cuyo nombre hablo, y el Ministerio de Relaciones Exteriores que en estos momentos represento, tienen un doble motivo para expresar su doloroso sentimiento por la muerte de don Marcial Martínez de Ferrari. Fué en servicio de ellos donde el extinto mostró sus más brillantes condiciones y fué en su servicio donde puso la mayor dedicación de su vida y la entereza de su voluntad. Pero si algún consuelo cabe, y lo hay cuando se trata de vidas ilustres como ésta, es el ejemplo que deja de sus virtudes y su talento, que servirán de recio soporte a la tradición de nuestra vida pública y a la continuación de nuestras buenas prácticas diplomáticas. El espíritu que ha dejado en el ambiente de nuestra Cancillería ha de persistir, espíritu de abnegada dedicación al enaltecimiento de nuestra patria".

También hicieron uso de la palabra el presidente de la Cruz Roja Chilena, General don Guillermo Novoa, y el presidente del Rotary Club, diputado don Jorge Meléndez, quienes recordaron las virtudes ciudadanas que adornaron a don Marcial Martínez, y que lo llevaron a cumplir honrosas jornadas en cada una de esas instituciones.

S. E. estudiará en Viña reforma a colonización

El Ministro de Tierras y Colonización, señor Ignacio Palma Vicuña, entregó al Primer Mandatario el proyecto que reforma la Ley de Colonización, quien lo estudiará este fin de semana en Viña del Mar, para enviarlo al Congreso tan pronto termine su estudio.

COLECTA NO AUTORIZADA EN POBLACION "NOGALES"

El capitán señor Luis Gálvez Ahumada, Director del Departamento de la Vivienda, del Comisariato General de Subsistencias y Precios, nos ha encargado desmentir categóricamente la especie de que él habría autorizado una colecta que se estaba realizando en la población Los Nogales, con destino al "Ejército Rojo de Corea".

La colecta en cuestión la estarían realizando en forma subrepticia, determinados elementos, sorprendiendo la buena fe de los pobladores, a quienes se les ha dado la falsa información que ella estaría autorizada por el Departamento de la Vivienda, bajo cuya tuición se encuentra la referida población.

EXISTENCIAS DE PRODUCTOS DEBEN SER DECLARADAS

El Comisariato nos pide notificar que está vigente el Decreto que obliga a toda persona natural o jurídica que tenga existencias superiores a diez sacos de frejoles, garbanzos, lentejas y pasto, hacer declaraciones de ellas, dentro del plazo de 20 días ante los Comisariatos Departamentales.

ALBERTO REYES GANO POR K. O. T. AL 9.o ROUND A CARLOS UZABEAGA

Alberto Reyes se adjudicó el título nacional de la categoría gallo, al vencer anoche por K. O. técnico al 9.o round, a Carlos Uzabeaga, ante un público de más o menos 3.500 personas, que concurrieron al Estadio Caupolicán.

Los últimos rounds de esta combate fueron presenciados de pie por el público, que siguió con vivo interés las alternativas violentas que tuvo este encuentro, donde se definía el título. Todo el encuentro, y hasta el noveno que duró la pelea, las acciones resultaron muy interesantes, porque cada uno de los adversarios puso cuanto estuvo de su parte para ofrecer una lucha que correspondiera al interés que había provocado.

Cuando se inició el encuentro, Reyes y Uzabeaga trataron de mantenerse a distancia, actuando con reticencia, especialmente el ex campeón latinoamericano, que esta vez no salió como en otras oportunidades, a buscar decididamente al contendor. Sin embargo, ya en la segunda vuelta, ambos apuraron el tren del combate, siendo Reyes el que tomó el control de las acciones. El combate en sí tomó un ritmo acelerado, mientras transcurrían los rounds, de ahí que en varias ocasiones hubo violentos cambios de golpes, especialmente en la cuarta vuelta, donde ambos cayeron por golpes a la mandíbula. Uzabeaga por 5 segundo y Reyes por 7 segundos, aún cuando el Arbitro contó estando éste de pie. Fué aquí precisamente cuando Uzabeaga no supo aprovechar a Reyes, ya que éste se hallaba totalmente mareado.

El combate tuvo su desenlace en la novena vuelta, cuando ambos se hallaban un tanto agotados. Uzabeaga mostró mayor cansancio, lo prueba el hecho que cuando Reyes le aplicó el derecho cruzado que lo remeció en su barba, Uzabeaga no hizo amago de bloquear el golpe, como lo había hecho antes. Después de la cuenta de 8 segundo, se incorporó, pero como estaba mareado, el árbitro determinó otorgar el triunfo a Reyes por K. O. técnico.

Cadetes de la Cruz Roja visitan tres hospitales hoy

Artísticos álbumes hechos por los cadetes de la Cruz Roja Juvenil, serán repartidos esta tarde en los tres hospitales de niños de la capital, como un homenaje a la memoria del doctor Pedro Ferrer, fundador de la Cruz Roja Juvenil Chilena, en el 13.o aniversario de su fallecimiento. La visita se iniciará a las 14.30 horas en el Roberto del Río, luego, a las 15.45 horas, continuará en el Calvo Mackenna, para terminar a las 16.45 horas en el Hospital Arriarán. Los cadetes junto con entregar los álbumes para entretenimiento de los enfermitos, ejecutarán diversos actos con declamaciones, poesías, cantos, y terminarán repartiendo revistas y objetos.

SOBRE ELABORACION DE LA MANTEQUILLA

Con el objeto de evitar las confusiones que han causado ciertas publicaciones, se nos ha pedido aclarar que las diversas Centrales Pasteurizadoras de Leche, están industrializando en forma de mantequilla los excedentes que reciben de los productores y que no son consumidos el estado de leche fresca.

Estas mismas Centrales pueden elaborar también mantequilla con el exceso de materia grasa que contiene la leche sobre el standard fijado por el Código Sanitario.

Esta es la mantequilla que se está expendiendo a domicilio y que venden los propios camiones repartidores de las Centrales de Santiago.

LA ASOCIACION DE DUEÑAS DE CASA DEL SECTOR 6, Independencia, ofreció una manifestación en honor de su presidenta, señora Elena Fernández de Rippes, con motivo de celebrar el día de su onomástico. El acto se realizó en los salones del Jai Alai y a él asistieron Genoveva Marín, María Yáñez, Rebeca Muñoz, Dolila Morales, Berta Reyes, Juana Barros, María Ahumada, Elena Campos, Bernarda Valle, Elena Salazar, Lorenza Calderón, Ema González, Isolina Medina, Sara Gloria, Ema Barros, Berta Díaz, María Ortega, Elena Marambio, Julia de Campos, Estrella Araya y Ana Cordero.

NOTICIAS DIVERSAS

LA MESA REDONDA PANAMERICANA de las Mujeres de Chile celebrará asamblea general el lunes, a las 18.30 horas, en su local de Huérfanos 1011, 9.o piso, oficina 901.

LOS PROPIETARIOS DE LA POBLACION "El Carmelo" se reunirán mañana, a las 15 horas en Correa Errázuriz 1986.

LOS PILOTOS CIVILES señores Fernando Trauttmann y Raúl Victoriano Aguilera, fueron designados subteniente y alférez, respectivamente, de la Fuerza Aérea. El señor Trauttmann realizó un raid de Castro a Santiago en una máquina de 120 HP. travesía superior a la capacidad del avión.

FIESTA PRO ROPERO INFANTIL, de San Miguel, se realizará mañana, a las 10 horas en el Teatro San Miguel.

MISS VIRGINIA HIGHTOWER, que ha residido en América Central durante ocho años dedicada a la enseñanza del inglés, ha llegado a Santiago para continuar sus actividades pedagógicas en el Instituto Chileno-Norteamericano de Cultura.

PAGO DE PENSIONES DEL MES DE AGOSTO

La Tesorería Provincial de Santiago, ha fijado las siguientes fechas y horas para el pago de pensiones y montepíos correspondientes al mes de agosto en curso, el que se efectuará en Carmen 339.

DIA 24.— De 9 a 12 horas.— Pensionados de Guerra y Marina, señoras pensionadas de Marina y letras A, B, C, D, y E de las señoras pensionadas de Guerra.

DIA 25.— De 9 a 12 horas.— Señoras pensionadas de Guerra letras F, G, H, I, J, y L.

DIA 26.— De 9 a 12 horas.— Señoras pensionadas de Guerra, letras M, N, Ñ, O, P, Q, R, S, y T.

DIA 28.— De 9 a 12 horas.— Señoras pensionadas de Guerra, letras U, V, W, Y, y Z. Repaso general.

CONFERENCIA SOBRE ABASTECIMIENTO DE FRUTAS Y VERDURAS

Sobre "El abastecimiento de verduras, hortalizas y frutas para Santiago y demás ciudades y pueblos", habiará el miércoles a las 16 horas, en la Sala de Conferencias de la Universidad de Chile el capitán de bandada, e interventor del Mercado y Feria Municipal de Santiago, don Julio Miranda Aros.

PIDEN REAJUSTE AL PRECIO DEL ARROZ

Un reajuste del precio del arroz solicitó el Directorio de la Asociación Nacional de Productores de Arroz en una entrevista que les concedió ayer el Ministro de Economía y Comercio, Sr. Claro Velasco, a fin de que el de este producto concuerde con los del trigo. Desean estos productores que el arroz sea elevado de precio cada vez que se fijen los precios del trigo, por cuanto los costos de producción son semejantes. Además, solicitaron autorización para exportar todos los saldos excedentes de arroz paddy. En la actualidad sólo se vende en el extranjero el arroz elaborado por molinos especiales.

El Ministro señor Claro Velasco quedó de considerar este asunto y adoptar a la brevedad una determinación sobre la petición formulada.

EGRESADOS DEL AÑO 20 DE LA ESCUELA MILITAR

Los egresados de la Escuela Militar del año 1920, han acordado citar a una reunión para el lunes próximo a las 18 horas en el Club Militar, con el objeto de adoptar acuerdos relacionados con los actos recordatorios que se preparan para el 14 de septiembre próximo, fecha en que recibieron sus despachos de oficiales los alféreces de dicho curso.

SEPULTACIONES EN EL CEMENTERIO GENERAL

MIERCOLES: Juan Solé Planells, 70 años; Ernesto Chacón Urzúa 58 años; Luisa M. Pérez Bascuñán, 92 años; Humberto Toro Bulnes, 50 años; Luis González Rodríguez, 54 años; Antonio Hugel Sommer, 101 años; Luis Gallo de la Huerta, 85 años; Héctor Chacón Silva, 21 días; Dorila Hurtado González, 75 años; Dora Yáñez Vergara, 56 años; Alfredo Gutiérrez P., 21 años; N. N. Toro Ibarra, 1 mes; Natalia Fernández, 81 años; Mario Candia Navarrete 12 días; Alicia Murillo Ugarte, 6 meses; Catalina Surenit Arredondo, 8 horas; Pedro Ovalle Díaz, 83 años; Gladys Rojas Vial 3 meses; Isabel Santibáñez Ramírez, 86 años; María Concha Acevedo, 37 años; María Barrera Pérez, 61 años; Luis González Veloso, 42 años; Víctor Retamal Retamal, 50 años; Fernando Rojas Espinoza, 75 días; Absalón Martínez Rojas, 2 años; César Navarro Castro 7 meses; Arturo Guíñez Núñez 49 años; Luzmira Araya Marchant, 44 años; Julio Rojas Rojas, 26 años; Francisco Almendra Sandoval, 16 años; María Palma Navarro 56 años; Juan Alarcón Jara, 57 años; N. N. Contreras, 1 mes; Fortunato Acevedo Araya, 77 años; Roberto Wulff, 76 años; Julia Varas Maragaño, 4 meses; María A. Pino Gallardo 1 mes; Segundo Gómez Morales, 59 años; Juana Moraga Carreño, 73 años.

JUEVES: Julio S. Castro 1 mes; Arturo Campodónico Muñoz, 43 años; Manuel Bravo Espinoza, 69 años; Santiago Olmos Godoy, 71 años; José Hidalgo Gálvez, 1 hora; Inés Cerda Leiva, 4 meses; Vicente Alvarez Alvarez, 76 años; N. N. Mora Alarcón, 3 meses; Amelia Arévalo Durán, 77 años; Celia Mariquez Herrero, 34 años; Leonardo Guerrero Rojas, 24 años; Elvira Chávez Veloso, 67 años; Manuel Gálvez Acevedo, 59 años; Marcela Puenzalida Contreras, 6 meses; Celia Forch Vega, 85 años; Rosa Berríos Miranda, 4 meses; Isolina Carvajal Verdugo, 38 años; Sonia Bustamante B. 9 meses; Margarita Ortiz Rojas, 60 años; N. N. Morales, 1 mes; Juana Quiroz Miranda, 2 años; Arnoldo Lara Lara, 9 meses; Benjamín Velásquez Quiñones, 56 años; Rómulo González Acevedo, 60 años; Ramón Muñoz González, 39 años; Segundo Maturana Navarro, 85 años.

5 VENTAJAS
QUE LE PROPORCIONAN LOS NEUMATICOS GENERAL INSA

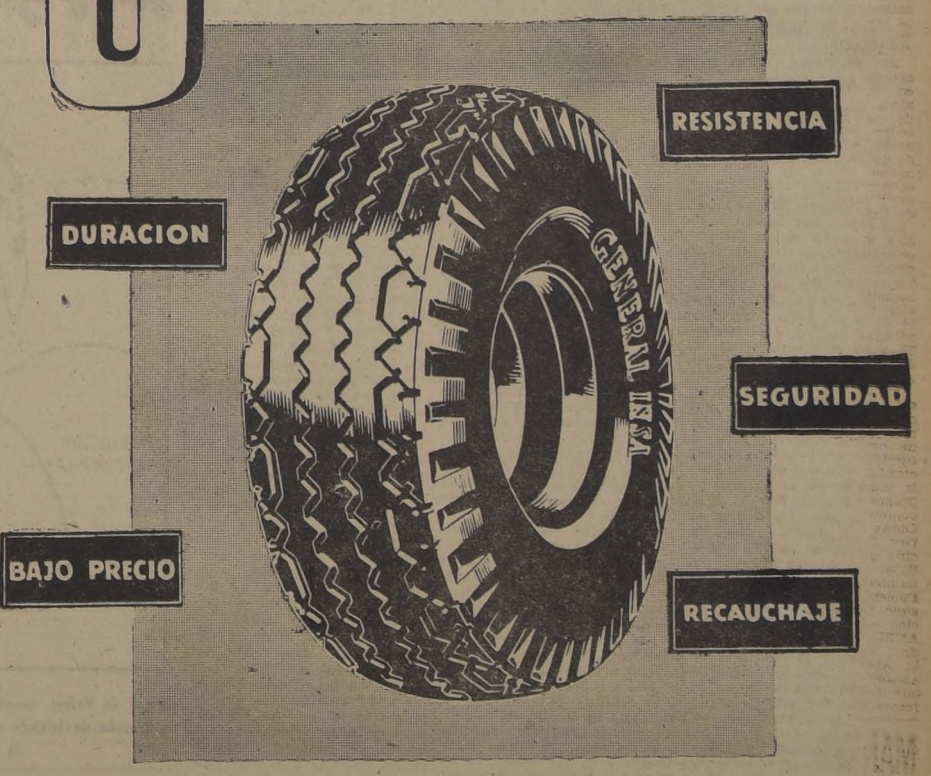

DAVIS AUTOS LTDA. le ofrece su servicio técnico especializado para la revisión e instalación de sus neumáticos GENERAL INSA, sin cargo alguno para Usted.

Gustosamente le aconsejaremos sobre el tipo exacto de neumáticos que necesitan sus vehículos de carga o transporte, para que pueda así aprovechar al máximo las 5 VENTAJAS DE LOS NEUMATICOS GENERAL INSA.

DAVIS AUTOS LTDA.

Valparaíso
BLANCO 1179
Fono: 57054

Santiago
Ventas: ALAMEDA 1760
Servicio: CASTRO 21
Fono: 83331

Viña del Mar
ECUADOR 133-76
Fono 85273

LA NACION — AÑO XXXIV N.o 11.945

Empresa Periodística "LA NACION", fundada el 14 de enero de 1917.— AGUSTINAS 1269 — TELEFONO 82222 — CASILLA 81-D.
Presidente del Consejo y Director: RAMON CORTEZ PONCE; Gerente: ANTONIO FERREIRA MEDINA; Consejeros: CARLOS VASSALLO, BOLIVAR APARICIO, EILERT HERUD y JOSE RAMSAY. — Jefe de Redacción: GUILLERMO EDUARDO FELIU; Jefe de Informaciones: WARINO ESPINOSA; Jefe de Propaganda: CARLOS ALZOLA.
Representantes para EE. UU. y Canadá: THE N. DE FILIPPES Co. 551.— FIFTH AVENUE — New York, 17 N. Y.
Servicio Noticioso Extranjero: UNITED PRESS ASSOCIATION. — Servicio Fotográfico Extranjero: ACME. — Agentes y corresponsales en todas las ciudades y pueblos de Chile.
SUSCRIPCIONES: Un año, $ 972; seis meses, $ 492; tres meses, $ 252.— Valor del ejemplar del día, $ 3.—; atrasado, $ 6.—

Santiago de Chile, sábado 19 de agosto de 1950.

ORIENTACION DE LOS CREDITOS

En la semana que viene, el Ministro de Hacienda someterá a la consideración del Consejo de Gabinete un proyecto de ley destinado a producir una efectiva orientación del crédito que fiscaliza el Estado, a fin de que se invierta en fines realmente reproductivos.

Para este objeto se contemplan medidas de dos órdenes: financieras y administrativas. Las administrativas, en general, se sintetizan en la supresión de los actuales consejos directivos de la Caja Agraria y del Instituto de Crédito Industrial, los que se reemplazarían, en la práctica, por el de la Caja Nacional de Ahorros, que, para el caso, quedaría integrado con los Vicepresidentes de las dos instituciones de fomento mencionadas.

En el aspecto financiero, las ideas que contiene el proyecto son de verdadera magnitud, pues, en el hecho, ponen al servicio de la producción todos los recursos que posee la Caja, los que, uniendo sus depósitos a plazo y en cuenta corriente y su facultad de descuentos en el Banco Central, forman una masa de dinero que se eleva a los 4.000 millones de pesos.

En la actualidad, el Instituto de Crédito Industrial y la Caja Agraria carecen de fondos en cantidades suficientes como para permitirles satisfacer todas las demandas que deberían cumplir, y si, hasta ahora, han podido ampliar sus colocaciones, se debe a los depósitos que permanentemente mantiene en ellos la Caja Nacional de Ahorros.

Resulta, pues, justificado que sea este organismo el que, en último término, intervenga en la inversión de esos capitales. Con esta mayor intervención se aumenta la confianza y, por lo tanto, la corriente de dinero que se pondrá a disposición de agricultores e industriales.

Por otra parte, cabe observar que el proyecto no suprime al Instituto ni a la Caja Agraria, lo que significa una evidente ventaja, pues mantiene el régimen de préstamos de estas instituciones, el que se hace a plazos medianos —o sea, de 5 a 10 años—, con lo cual se otorga una efectiva facilidad a los beneficiarios de estas colocaciones.

En nuestro país ha desaparecido, como bien se ha venido observando desde hace tiempo, el crédito a largo plazo, o hipotecario, debido a la baja cotización de los bonos de este tipo, que transforman en elevadísimo el interés real que debe pagar el deudor. Además, las reglamentaciones en cuanto a monto de los préstamos, en relación con el valor del predio hipotecario, reduce casi a nada la cantidad de dinero que percibe el prestatario.

El crédito a plazos medianos está, también, paralizado, por la falta de recursos de las instituciones de fomento. Queda, pues, y con las limitaciones usuales, sólo el crédito bancario, a plazos que fluctúan entre los tres meses y un año, que no corresponde a ningún ciclo productivo y, en realidad, no soluciona sino situaciones de emergencia, sin actuar en forma alguna en el sentido de fomentar la producción.

Esta situación es la que se tratará de remediar con el proyecto a que hacemos referencia, proyecto que forma parte del plan antiinflacionista que el Gobierno está dispuesto a poner en marcha. El crédito adecuado que así se otorgue, llegará directamente a la producción, que así tonificada estará en condiciones de aumentar sus volúmenes y, por lo tanto, mejorar la oferta de bienes de consumo para la población.

Se trata, pues, de un proyecto que significa sólo beneficios generales, cuyos frutos comenzarán a apreciarse dentro de un plazo muy cercano.

La Biblioteca Nacional

La Biblioteca Nacional cumple hoy 137 años de vida, y a través de su historia ha evidenciado su altísimo rango entre todas las del Continente. En sus colecciones abundan los libros y manuscritos de valor, los incunables y piezas irreemplazables para la investigación del pasado nacional y americano.

El orgullo máximo de nuestro primer plantel bibliográfico es la Sala Medina, que encierra los tesoros más escogidos de la imprenta colonial y republicana, aparte de las copias reunidas por su ilustre donador en el Archivo de Indias. La Sala Barros Arana es un complemento de la anterior y presta servicios incalculables a los estudiosos, por medio de sus obras especializadas que en la actualidad sería imposible encontrar en el mercado.

También destacamos el Seminario Enrique Matta Vial, que perpetúa la memoria de uno de los más distinguidos animadores de la cultura chilena, y que fué posible organizar por la generosidad de sus herederos.

La base principal de la Biblioteca Nacional fué la librería particular de don Mariano Egaña, que en su época alcanzó a contener la increíble cantidad de diez mil volúmenes, y que el Estado adquirió para establecer las bases de una institución que fué fundada el 19 de agosto de 1813 por la Junta de Gobierno, constituída por don Francisco Antonio Pérez, don Agustín Eyzaguirre y don Juan Egaña.

El crecimiento vegetativo de sus colecciones ha evitado que éstas se puedan organizar de acuerdo con las necesidades más modernas. La afluencia de público exige, además, que se amplíen sus salones y dependencias a medida que éstos se tornan estrechos e incómodos.

En otro aspecto, la suma concedida por el presupuesto vigente para la adquisición de libros nuevos y reponer los usados, sólo alcanza a la limitada suma de 800 000 pesos, cantidad que impide atender al desarrollo caudaloso de la producción impresa nacional y extranjera. Sería también conveniente dotar a la Sección Chilena de la Biblioteca Nacional, de una cantidad razonable de dinero para reponer libros y folletos de la bibliografía patria, que cada vez son más escasos y suelen despertar la codicia de los bibliófilos en los remates de colecciones privadas.

La biblioteconomía, o sea, la ciencia encargada de organizar y disponer la custodia y preservación de los acervos bibliográficos, aconseja poseer duplicados y tener una reserva adecuada de obras destinadas a la investigación y a los seminarios histórico-culturales.

Es penoso comprobar que mientras las exigencias políticas movilizan influjos para realizar obras públicas, a veces suntuosas, en la capital de Chile se presencie la vergüenza de que el pabellón de la calle Moneda, de la Biblioteca Nacional, que comenzó a construirse en 1929, se halle todavía inconcluso.

El mejor homenaje a la memoria de los hombres ilustres que consagraron su vida a la difusión del saber, de la ciencia y de las letras, en la Biblioteca Nacional, sería que el Gobierno acudiera cuanto antes a proveer de medios para terminar esa obra en un plazo corto. Así se desahogarían los servicios bibliotecarios, se ampliarían las dependencias y depósitos de nuestro principal centro bibliográfico y se estaría a la altura de los propósitos de sus fundadores, en un período más modesto de nuestro desarrollo social.

Hay que decirlo con pena y vergüenza. Nos hemos quedado atrás en un terreno en que ocupamos una elevada situación antes. La incuria y el olvido han mantenido a la Biblioteca Nacional en un plano que no se compadece con la evolución intelectual chilena.

El 137.o aniversario de la fundación de la Biblioteca Nacional exige una reacción de los Poderes Públicos y una campaña en favor de su prestigio que todavía vive de lo realizado en sus dependencias en otras épocas.

La Biblioteca Nacional ha tenido directores y funcionarios de la calidad de don Manuel de Salas, de Camilo Henríquez, de don José Miguel de la Barra, de don Manuel José Gandarillas, de don Ramón Briceño, de don Luis Montt, de don Ramón A. Laval, de don Carlos Silva Cruz, de don Tomás Thayer Ojeda, de don Eduardo Barrios y de otros de enorme prestigio en el panorama intelectual del país.

Hacemos votos por que un dinamismo nuevo permita pronto sacar a la primera biblioteca del país del estado de postración en que vive, a causa de un injusto olvido y de una inconcebible desidia.

R. L.

¡SE DESPIDE EL ASESOR!

Mi amigo don Ernesto, el Asesor Nacional de los Estudiantes Católicos, se ha tornado perspicaz. Antes me supuso transitando por el empedrado de algún Seminario, mal alumno de Teología y renegando de las filigranas teologales. Ahora, bruscamente, me ha arrebatado del claustro sombrío, lanzándome a la vida secular: me imagina ubicado en una bulliciosa y tecleante sala periodística. ¡Ya no fuí aprendiz de teólogo! ¡Sólo soy un periodista que machuca máquinas! Mi carrera como teólogo habría podido culminar en el grado superior de Doctor de la Iglesia. Como periodista, si soy hábil, no puedo ir más lejos que la Dirección de un diario, tal cual lo anhela mi conturbado don Ernesto.

Reconozco que no soy teólogo, y por dos motivos. En primer término, porque uso la cabeza para razonar, y no para golpearla inhumanamente contra un contenido de la fe que se resiste a ser reducido a verdades de razón. El segundo motivo me da oportunidad para recordar a Voltaire, porque como usted sabe, perspicuo Asesor, no hay controversia religiosa sin Voltaire y sin Tomás de Aquino. Pues bien, el pobre Francisco María se educó en el Colegio de Luis el Grande, regentado por los Jesuitas. Estando en clase de latín, entró un solípedo al aula, lo que involucró una invitación a los alumnos a escribir una composición sobre el incidente en la lengua del Lacio. Nuestro Voltaire, que debe estarse chamuscando, entregó al Padre profesor unas cortas líneas del Evangelio, alusivas a que Cristo no fué reconocido como Mesías por su pueblo, y que decían poco más o menos lo siguiente: "A los suyos fué y los suyos no lo reconocieron". Aquéllos de los cuales probablemente saldrían muchos teólogos, no reconocieron al solípedo que fué hacia ellos.

¡Por eso no aspiro a teólogo, mi Asesor! Tampoco usted se desenvuelve muy duchamente en ese plano, ¡sea dicho en honor y gloria suyos! Pero, ¡vamos a nuestro problema!

Respecto del autor de **La Fenomenología del Espíritu**, mi amigo Asesor reconoce que el filósofo se le ha vuelto en contra: "Naturalmente, que no siendo Hegel Doctor de la Iglesia, no me voy a dejar matar por su doctrina". En cuanto a que "si se habla de ideas se habla de conocimientos", no olvide que la Idea está en el Arte, en la Religión y en la Filosofía al mismo título, pero en formas diversas. Ya mi estimado don Ernesto —en aquél artículo del **entusiasmo ardoroso**, cuando todavía no le aflorara finura y sutileza— comparó a la Religión con el Arte, y se preguntó: "¿Tendremos que acabar con la enseñanza de la música, de la pintura y de la literatura lírica, porque en ellas no campea la fría razón?". O sea, nuestro Asesor, amablemente, aproximó la Religión y el Arte en tanto que en ambos no campea la fría razón. Lo hizo, precisamente, en cierta armonía con Hegel, porque en este filósofo la Idea en el Arte y en la Religión no es Razón razonable, sino Razón que se debilita al expresarse en figuras y símbolos no racionales. ¿Cómo se va a dejar matar por Hegel, entonces, si éste no lo apoya?

De acuerdo con la definición de la fe dada por el Concilio Vaticano, el Asesor controversista ha aceptado que en la religión hay más que razón natural —con lo que nos concede lo que queríamos demostrar—, puesto que mediante ésta únicamente no se tiene acceso a las verdades reveladas. Pero ese "más", según él, sigue perteneciendo al orden de la razón. No obstante, el ser humano no tiene conciencia ni noticia de otra razón que la de su entendimiento. La razón supuestamente atribuida a la revelación no es demostrable discursivamente, sino que es objeto de fe. Se cree en ella, pero no se la comprueba por medio del raciocinio. No es válido recurrir a la supuesta e incomprobada razón de la revelación para apoyar la tésis de la razón religiosa, puesto que la prueba es cierta en la medida en que la tésis sea verdadera. La prueba no confirma la tésis, puesto que ella se afirma en ésta, y no la tésis en la prueba. Es el conocido sofisma que en lógica se denomina con el nombre de **petición de principio**, en el cual se supone verdadero lo que está en cuestión. Nuestro Asesor no tendría empacho en subscribir aquello de que "el opio hace dormir porque posee una virtud dormitiva". La revelación no es, pues, como él sostiene, un catalejo que se coloca ante los ojos para poder ver, sino un parche que no deja hacerlo.

Tan cordial se ha puesto nuestro Asesor, que al discutir sutilmente hasta nos suministra un impagable apoyo, al escribir que "...tenemos razones lógicas (**de autoridad**) que nos hacen aceptar esa verdad. De igual modo, tampoco vemos directamente la esencia de algunas verdades reveladas, pero tenemos razones lógicas que nos hacen **asentir a ellas**". El creyente, por tanto, según don Ernesto el Asesor, asiente a las verdades reveladas por razones **lógicas** o de autoridad, es decir, no hay convencimiento por demostración, sino que se impone una supuesta verdad revelada **por autoridad**. Si el libre examen anima a la Razón, el principio de autoridad entiesa la fe o credulidad religiosa. Como especifica el Concilio Vaticano, la verdad revelada no extrae la fuerza que se le atribuye de la razón, sino de su procedencia divina. La autoridad de Dios, su sabiduría y veracidad, incitan a creer. El fiel no conoce, sino que cree; no es un científico, sino un creyente. ¿Dónde está el fundamento racional de la religión? Aunque don Ernesto esgrimiera el catalejo de marras, sólo podría toparse con una aspiración fallida de racionalizar lo que procede de allende la razón.

Por eso, el profesor Franco Lombardi, catedrático de la Universidad de Roma, en un estudio publicado en la Revista de Filosofía sobre el **Dios vivo y el Dios de los filósofos**, ha llegado a la siguiente conclusión: "**Sobre la landa de esta vida nuestra, golpeado y derribado por aquél viento de los abismos, camina el hombre, este grano de arena, este hilo de hierba sediento de Dios. Y no siento como voces diferentes las palabras de Agustín, de Feuerbach o las de Kierkegaard, allí donde éste escribía: "La fe es precisamente la contradicción entre la pasión infinita de la vida interior y la inseguridad objetiva. Si yo pudiera afirmar objetivamente la existencia de Dios, ya no creería; pero precisamente porque no puedo afirmarlo, debo creer; y si quiero mantener mi fe, debo preocuparme continuamente de mantener firme esa inseguridad objetiva, para que me pueda encontrar en una instabilidad objetiva como sobre siete mil pies de agua, y todavía siga creyendo"**. Lombardi, católico como es, ha podido expresarse así porque la religión es una creencia y no una ciencia, como lo querría nuestro impugnador.

Nuestro Asesor se aleja. Desoladamente hemos tomado nota de que "todo tiene fin en la vida, ¡hasta las controversias". Ha sido ésta una conversación interesantísima y estimulante. Para quienes están acostumbrados a oír exclusivamente la voz oficial de la Iglesia, la controversia de que se retira don Ernesto ha significado una oportunidad de conocer otras perspectivas filosóficas. ¡Ojalá las aprovechen! Si fuera efectivo que la religión es raciocinio, como sostiene don Ernesto el Asesor, pudiera ser que razonaran sobre sus convicciones religiosas, en la seguridad de que la luz de la razón aventará las brumas de la fe. Y si fuera efectivo que la religión nada tiene que ver con el raciocinio, las personas que tengan una mente racional, que realmente sean homo sapiens, bien podrían alejarse de ella para no encadenar la razón.

En todo caso, gentil Asesor, pueda ser que desista y atienda a la invitación a continuar. Si se mantuviese firme, sepa usted que este contacto espiritual se ha hecho sin desabrimiento alguno. Espero que a usted le haya sucedido lo mismo. Un apretón de manos, don Ernesto el Asesor, y no se aleje con amargura ni con complejo alguno, ya que dada la precariedad de la tésis que estaba obligado a defender, era imposible que usted hiciera más, a pesar de su talento. Es desagradable ser abogado de causas perdidas.

J. L.

QUIROMANCIA

La mano revela el carácter.

Una bofetada, el mal carácter.

Máximo Severo

La figura del día

Eamon de Valera, quien ha manifestado en Estrasburgo, que la unificación de Irlanda es esencial en un plan de defensa para la Europa Occidental.

10 años cumple Escuela de Artes Gráficas hoy

Diez años de vida cumple hoy la Escuela Nacional de Artes Gráficas, dirigida por el señor Héctor Gómez Matus. Doscientos setenta alumnos tiene el establecimiento, ubicado en Compañía 2951, y su profesorado alcanza a 50 maestros, dependientes de la Dirección General de Enseñanza Profesional del Ministerio de Educación. El nuevo aniversario será celebrado por alumnos y profesores. A las 9 de la mañana se efectuará un acto literario musical en el salón de actos de la Escuela. Al mediodía, la dirección ofrecerá un banquete a las autoridades educacionales, amigos de la Escuela e industriales.

BOY SCOUTS DE ESCUELA N.o 62 ELIGIO DIRECTIVA

La brigada de boy scouts de la escuela No. 62 eligió la siguiente directiva, que se reunirá mañana a las 10 horas en el local de la escuela:

Presidente: Carlos Vergara T.; vice, David Canobra (Director de la escuela); secretario, Mario Gaete; prosecretario, Sergio Caro O.; tesorero, Rafael Villalobos; comandante, Fidel Vargas; 2.o comandante, Ademar Rivera; directores: Higinio Alonso, Carlos Báez, Adrián Araos, Hugo Durán y Manuel Villanueva.

SIR MALCOLM SARGENT, EN LA B. B. C.

Sir Malcolm Sargent, que cumpliera una exitosa campaña hace poco en esta capital, conduciendo a la Orquesta Sinfónica de Chile, ya está de nuevo en Londres entregado de lleno a sus tareas musicales.

Podemos anunciar que hace poco, en un "Concierto Promenade", condujo a la Orquesta Sinfónica de la BBC, ejecutando el siguiente programa: "Concertante para piano (mano izquierda solamente) y orquesta" de Arnold Bax. Solista Harriet Cohen. "Introducción y Allegro para Cuerdas" de Sir Edward Elgar. Y, finalmente, "Adelaide" de Beethoven. Solista Heddle Nash.

Este concierto fué grabado por la BBC y ahora el Servicio Latinoamericano de la emisora de Londres lo transmitirá para sus oyentes, mañana domingo 20, a las 20.15 horas.

LA ENTREVISTA DEL SABADO.—

Mariette Lydis habla de Piccaso de Dali y de los "snobs"

Hemos encontrado a la pintora en la exposición que celebra en la **Sala le Caveau**. La charla ha surgido con gran espontaneidad, casi sin designio previo. Mariette Lydis es mujer propicia al diálogo. Más todavía, lo busca y gusta de decir las cosas con rotundidad, en forma inapelable. Las formas esfumadas y brumosas de sus obras están lejos de la concreción y nitidez de sus palabras.

—Siéntese aquí, me ha dicho. Hablemos. Y ha encendido un cigarrillo.

De pronto, sin darnos cuenta, nos hemos encontrado hablando de los retratistas elegantes y de "salón", al mencionar a una escritora argentina de apellido Gándara.

—Estos pintores de retratos mundanos como Gándara y Boldini eran —dice Mariette Lydis— unos formidables virtuosos de la pincelada. Y en ellos, sobre todo en estos dos, había trozos de una gran plasticidad. Laszlo —otro de ellos— es muy inferior, más deshecho y **pompier**. Boldini recuerda a veces a Manet...

Los **salonards** no dan para más. Pregunto a la artista qué pintores contemporáneos prefiere. Responde vivamente:

—Dalí. Me parece extraordinario. Es indudable que su estancia en Estados Unidos le hizo caer en lamentables excesos, que no supo renunciar a los halagos económicos y a las imposiciones de los **marchands**. Esto, sin embargo, importa poco. Porque, a pesar de todo, Dali sigue dando obras maestras, como ese **Trozo de pan**, obra de un realismo alucinante y demostrativa de su absoluto dominio técnico.

Y ante un gesto mío, prosigue:

—Sí, gran pintor. Porque Dali no trata, como tantos otros, de eludir las dificultades de la técnica con sofismas y con simulaciones que a la postre resultarán estériles. Al contrario, se complace en el oficio y siente la pasión por la obra bien realizada.

—Pero esto no basta, insinúo. La pintura es algo más que oficio.

—Es mucho, dice Mariette Lydis. Además en la obra de Dali hay una proyección hondamente espiritual. El reflejo de nuestra época es en ella evidente.

—¿Y Picasso?

—Lo detesto. Es el gran jefe de la **fumisterie** organizada de nuestro tiempo. Obra de **snobs** y de la gente que sigue lo que le dicen sin detenerse a pensar por ella misma. Sí, detestable, horrible con sus monstruos mal dibujados... Eso no ha sido nunca pintura ni arte. ¿Conoce usted el museo de Antibes? Allí ha dejado Picasso sobre los muros un círculo, dos líneas verticales, y los **snobs** ante este alarde de "arte" supremo, se extasían. No; es demasiado.

—En este momento inicio una débil objeción.

—Sí, ya sé lo que me va a decir. Que todos los grandes pintores han sido revolucionarios. Pero lo han sido sin perjuicio de someterse a un módulo representativo paralelo a la objetividad de la naturaleza. Lo que sucede con Picasso me recuerda el famoso cuento de **El traje invisible**. Nadie se atreve a decir que es un mal pintor, como nadie se atrevía a decir que el rey del cuento iba desnudo.

—Y lo malo, prosigue, es que el malagueño está haciendo escuela y está siendo sobrepasado. Precisamente en la última carta que he recibido de Henri de Montherlant, este escritor, tan maravillosamente sutil e inteligente, me dice que jamás se han acumulado más abundantemente en las exposiciones la estulticia y la tontería.

—¿Qué pintores del pasado prefiere?

—Boticelli, Antonello de Mesina, Clouet, Ieronimus Bosch, Daumier. Y un extraño artista genovés del seiscientos que, seguramente por su reciente descubrimiento, usted no conoce. No recuerdo su nombre, pero es un pintor nervioso, profundo, febril, algo misterioso...

—¿No será —le digo— el Magnasco? ¿Alejandro Magnasco?

Sí, en efecto, dice Mariette Lydis; ¿cómo lo sabe?

—Su descubrimiento no es tan reciente como usted parece suponer. Adolfo Venturi habló del Magnasco en 1930. Y hacia 1934 hubo en París una exposición de 16 obras de ese curioso precursor de los expresionistas. Bien es cierto que pasó casi inadvertida. Uno de los escasos comentarios lo publicó Eugenio d'Ors, en Madrid, con el pseudónimo de **Monitor**.

Dígame, Mariette, ¿por qué dan sus obras esa impresión de morbidez enfermiza?

La pintora replica con cierta violencia.

—¿Morbidez? No creo. Me limito a pintar lo que veo.

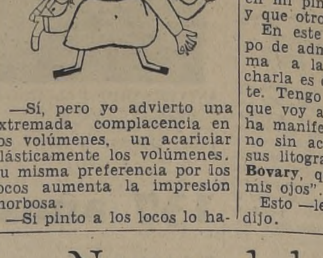

—Sí, pero yo advierto una extremada complacencia en los volúmenes, un acariciar plásticamente los volúmenes. Su misma preferencia por los locos aumenta la impresión morbosa.

—Si pinto a los locos lo hago por caridad, por afán [de] señalar que no todo lo [que] hay en la vida es grato, [y] por otra razón. No es la p[ri]mera vez que se pinta a [los] locos y a los imbéciles. [Re]cuerde a Velázquez, a G[oya] y los monstruos hórridos [que] figuran en el manuscrito **Las muy ricas horas del [Du]que de Berry.**

—De todos modos el sup[er]realismo, por el que u[sted] siente vagas preferencias, se ha apartado mucho de [esa] sutil **morbidezza**...

—No, le repito que no h[ay] en mi pintura eso que us[ted] y que otros quieren ver.

En este momento un g[ru]po de admiradores se apro[xi]ma a la pintora. Nues[tra] charla es cortada bruscame[n]te. Tengo tiempo de dec[ir] que voy a contar lo que [me] ha manifestado, y ella son[ríe] no sin aconsejarme que [vea] sus litografías para Mada[me] **Bovary**, que es "la niña [de] mis ojos".

Esto —lector— es lo que [me] dijo.

A. R.

Notas del Día

VISTAMOS LAS ESTATUAS

Voces airadas han estallado de indignación en la Cámara de Diputados protestando por los murales que la Jefatura del Puerto Aéreo de Los Cerrillos ordenó pintar a un joven artista. En los murales, el discípulo de Siqueiros había dejado como "Santiago Virgen" a una mujer desnuda. Y la castidad cristiana de los parlamentarios que protestaron exigió borrar esas pinturas que han costado $ 12.000.

El asunto es sumamente interesante. La protesta no es sino el renacimiento de otra campaña contra el desnudo, que cristalizó hace años en una bomba que colocaron otros piadosos católicos al pie de la estatua el "Crepúsculo", de Clará, que adornaba la Plaza Brasil. Voló hecho trizas el "Crepúsculo"; y, algún tiempo después, el hermoso efebo que esculpiera Raúl Vargas para el monumento a Rubén Darío en el Parque Forestal, fué cubierto de alquitrán y cal, por las cristianas y puras manos de jóvenes, tan indignados como los que ahora claman contra la pintura mural de Los Cerrillos.

QUE SIGAN ADELANTE

La tarea de estos purificadores de costumbres va a ser ardua, sin duda. Tienen un programa inmenso que llevar a cabo, no sólo en los jardines públicos, como el Parque Gran Bretaña, donde hay numerosas reproducciones de la antigüedad clásica, como "El Discóbolo", o arte moderno como el monumento de "Ariel y Calibán; o, un poco más antiguo, como la estatua de Rebeca Matte a los "Héroes de la Concepción", en la Alameda. Las bombas explosivas se van a hacer pocas para tanto monumento.

Además quedan los museos. ¡Es un horror! Entrar al Museo de Bellas Artes en el Parque Forestal o al Museo de Arte Contemporáneo, en la Quinta Normal, no es sino que para ver desnudos. Cuadros y esculturas tan indecentes como "La Perla del Mercado", del impío Valenzuela Puelma, donde una hermosa esclava muestra su redondeces, de tamaño y color natural. ¿Y el "Descendimiento", de Virginio Arias? Es un Cristo totalmente desnudo, recién desclavado de la cruz. Aquí podría hallarse una satánica mezcla de impiedad y pornografía en una sola estatua.

TRABAJO Y CASTIDAD

Pero como un exceso de explosiones en paseos y museos podría ser tildada de desorden en la vía pública, tal vez hubiera un remedio menos bullicioso y muchísimo más de acuerdo con un verdadero espíritu práctico y cristiano.

Se trata simplemente de vestir las estatuas y pinturas que estén al desnudo. La labor podría encargarse a las jovencitas piadosas. En las realizaciones de tienda pueden adquirir un número determinado de metros de paño fuerte, y a manera de brigadas pro-moral, ir poniendo tapabarros y sostensenos a cada hombre o mujer desnudo que se exhiba como pretendida obra de arte.

En el caso de simples pinturas, bastaría con papeles engomados que se pegarían sobre las partes pudendas. Así se salvaría la moral nacional, y quizás hasta mejorarían los gustos artísticos de los propios moralistas. Porque de tanto ver... algo quedaría.— F.

Cartas al Director

EL COMISARIATO EN ACCION

Distinguido señor: En relación con una denuncia de una dueña de casa, publicada en ese importante rotativo el 17 del actual, me es grato manifestarle que se ha ordenado de inmediato inspecciones especiales a los negocios denunciados.

Saluda atentamente a Ud. — **Manuel Cabieses Serrano**, Comisario Departamental de Santiago.

"BENDITA INTOLERANCIA"

Señor Director: El título que consigno fué la expresión textual de un honorable diputado, en una de las sesiones de la Cámara en que se debatía el proyecto de ley sobre obligatoriedad de la enseñanza de la Religión Católica Romana en los establecimientos fiscales del país.

Esta expresión fué vertida a raíz de que otro honorable diputado, impugnador del mencionado proyecto, dijera que la Iglesia Católica siempre había sido intolerante con los que no pensaban como ella, ni creían lo que ella creía, cuando estaba en el poder.

En esta expresión podemos ver claramente la poco disimulada intransigencia de la Iglesia Católica Romana, al querer implantar la enseñanza de sus credos en los establecimientos de enseñanza fiscal de Chile. Esto está demostrando que la Iglesia Católica jamás ha reconocido como un error su intolerancia, que la condujo a mantener la mal llamada "Santa Inquisición", víctimas de la cual perecieron miles y miles de hombres, mujeres y niños inocentes, por el solo delito de no aceptar y seguir sus enseñanzas y doctrinas.

Es muy lamentable que, aún después de haberse oído en el mismo seno de la Honorable Cámara de Diputados la indolente expresión "Bendita intolerancia", [se] haya dado paso al proyecto de [l]Muñoz Cornejo, aprobándolo [por] una considerable mayoría. [Es] realmente inconcebible esta [acti]tud de los honorables congresales que de esta forma lanzan al [país] al más despiadado despeñadero que lo hará derramar muchas lágrimas y gustar muchas amarguras.— **Carlos C. Islas I.**, Director de Organizaciones Protestantes.

MOVILIZACION DE PASAJEROS DE CHANCO A CAUQUENES

Chanco, agosto de 1950.

Señor Director: Con la nueva ley y reglamento de Tránsito Público, que establece que los Alcaldes sean los encargados de controlar y vigilar la conducción de pasajeros de un pueblo a otro, el Jefe Comunal de Chanco está empeñado en establecer un buen servicio de góndolas entre este pueblo, Cauquenes y Pelluhue.

En relación con este propósito, sería indispensable que las máquinas para dicho servicio contaran con dos puertas, una delantera para la subida de los pasajeros y otra trasera, la que podría servir de emergencia en casos de accidentes, como ser volcamientos, choques con otros vehículos, etc.

Deseo hacer hincapié en los volcamientos, porque suelen ser más peligrosos que los choques. El que esto escribe tomó hace tiempo un viaje en góndola en Cauquenes, en viaje a Chanco, en compañía de su [...] sa y cincuenta pasajeros [...] Aparte de la carga humana, llevaba en la parte superior seis [...] tales de harina, cajones de [...] tomates y otros bultos. ¿Quién controlaba la carga humana y las mercaderías? El cobrador y el chofer, este último a más de media borrachera.

Como a un kilómetro de la partida, al chofer se le fué la góndola a un lado del camino, y [ésta] se volcó hacia el costado derecho, en el cual estaba la única puerta, la cual quedó cargada con la máquina. Total, 1 muerto y 4 heridos graves y otros leves. ¿Y si el estanque de la bencina se hubiera incendiado? La prensa y las autoridades habrían dado el [saldo] de 52 muertos, despedazados [y] quemados.

De ahí la necesidad de que [la] autoridad comunal se preocupe de prevenir situaciones como [és]tas, ordenando la medida que [de]jo insinuada más atrás.— O. A. [...]

Academia de la Historia recordará a San Martín

Una solemne sesión celebrará el lunes la Academia Chilena de la Historia, en homenaje al General San Martín. La velada conmemorativa se realizará a las 19 horas en el Salón de Honor de la Universidad de Chile, y en ella harán uso de la palabra el presidente, don Alfonso Bulnes, y el secretario de la corporación, don Jaime Eyzaguirre.

CHARLA HABRA HOY EN FERIA DEL LIBRO

Hoy, a las 19 horas, en el local de la Feria del Libro, que está siendo favorecido con el concurso de nuestros mejores escritores, Mario Ferrero hablará sobre Vicente Huidobro, enfocándole en sus ángulos fundamentales. La versación literaria de Ferrero promete un interesante acto de poesía y cultura.

Enérgica oposición de Juventud Radical al proyecto religioso

"ES LA DEFENSA DE LA NU", DICE EMBAJADOR DE EE. UU. EN NOTA A CTCH. COMUNISTA

El Embajador de Estados Unidos, señor Claude G. Bowers, envió ayer la siguiente comunicación de respuesta a una nota que le enviara la Confederación de Trabajadores de Chile, la parte controlada por los comunistas, del que aparecen como dirigentes Domiciano Soto y Juan Vargas Puebla:

"Ha llegado hasta mi escritorio una carta que debió haberse enviado a las Naciones Unidas en vez de haber sido dirigida a mí. Firman esta carta dos representantes de la Confederación de Trabajadores de Chile, y me siento obligado a responderle públicamente.

"La carta sigue la ideología comunista en el mejor estilo moscovita, condenando la "agresión" de las tropas norteamericanas en Corea, acusando a los Estados Unidos de violar la Carta de las Naciones Unidas y urgiendo a las fuerzas norteamericanas a abandonar el territorio coreano.

"La carta tergiversa completamente los hechos. Es un notable ejemplo de la manera de pensar comunista. No se trata de la defensa de los Estados Unidos, sino de la defensa de las Naciones Unidas. Este punto debe ser aclarado en dondequiera que los pueblos libres reciban información sin fundamento.

"La C.T.CH. acusa a los Estados Unidos de negar información a los otros miembros de las Naciones Unidas con respecto a su actuación en Corea. La verdad escueta es que cada uno de los miembros de las Naciones Unidas fué totalmente informado de los esfuerzos propuestos por los Estados Unidos para contener la agresión. Se hizo todo lo posible por mantener a Rusia bien informada.

"El Comité de las Naciones Unidas en Corea, que se encontraba allí en ese momento, ha dejado perfectamente establecido que la agresión en contra de la República de Corea vino del Norte. La Asamblea Nacional Coreana, muy poco después del ataque, pidió ayuda a las Naciones Unidas, mediante este Comité ,"para que se tomaran medidas inmediatas y efectivas, a fin de obtener paz y seguridad".

"Los Estados Unidos, de acuerdo con sus obligaciones, pusieron hombres y materiales a disposición de las Naciones Unidas y está encarando el embate del ataque comunista en defensa de la libertad del hombre. Gran Bretaña y Francia y Holanda y Canadá, así como muchos otros países se aprestan para la defensa. Chile y todas las demás naciones latinoamericanas no demoraron en expresar su apoyo a la posición de las Naciones Unidas.

"Se solicitó la ayuda rusa para detener la agresión; pero fué una petición en vano. Fué ésta una indicación clara de la actitud soviética.

"La C.T.CH. declara que la clase trabajadora de Chile no está de acuerdo con la política de los Estados Unidos, lo que me parece completamente falso, pues se trata sin duda de un pequeño y vociferante grupo inspirado directamente por los comunistas. Ninguna persona cuerda puede negar, frente a los hechos, que el esfuerzo realizado en la República de Corea para contener la agresión comunista es un esfuerzo de las Naciones Unidas con el apoyo de todos los pueblos libres del mundo".

Concentración hubo en Décima Comuna: acuerdo

Con asistencia de más de un centenar de jóvenes de las agrupaciones de la provincia y del presidente nacional de la Juventud Radical, don Washington Bertrand, se llevó a efecto el foro sobre problemas religiosos y juveniles a que había convocado la Juventud Radical de la décima comuna.

Después de un amplio debate de los problemas en tabla, se adoptó el acuerdo de "exigir en las organizaciones internas del partido, la oposición intransigente al proyecto de enseñanza obligatoria de religión y moral, cual quiera que sean las consecuencias que ello provoque; realizar una convención provincial y reorganizar la directiva provincial juvenil de Santiago".

En la sesión de que damos cuenta, hicieron uso de la palabra, el ex presidente comunal, don René Ferreiro, cuya cuenta fué aprobada por aclamación; el presidente de la Juventud, señor Bertrand y otros quienes se refirieron en forma amplia a la maniobra de sectores de oposición para imponer el proyecto de enseñanza obligatoria de religión y moral.

Frente a este problema, la juventud allí congregada, aprobó un voto en el que manifiesta que se hace el deber de declarar "que el móvil de la derecha económica que ha impulsado este proyecto, es destruir la actual combinación de gobierno y recuperar así el poder político con el fin de asegurar los altos porcentajes de utilidades en sus empresas; que lamenta, aunque no constituya sorpresa, que "los mercaderes del templo" provoquen conflictos con problemas extemporáneos en circunstancias de que los económicos pauperizan al pueblo y socavan nuestro propio sistema institucional; que está en contra del mencionado proyecto por ser contrario al espíritu y la letra de nuestra Constitución y porque crea un privilegio para determinado credo religioso y que apoya totalmente las iniciativas de nuestro partido en lo que se refiere al proyecto de divorcio con disolución del vínculo y a que los miles de millones que suman los bienes de la Iglesia paguen contribuciones al igual que cualquiera otro predio o habitante de la República".

El voto fué presentado y apoyado, con vibrantes discursos por Alejandro Camus, secretario accidental, y por Manuel Barrera V., presidente de la Juventud Radical de la décima comuna.

RADICALISMO DE PROVIDENCIA NO ACEPTA LA IMPOSICION DE ESTUDIOS DE RELIGION Y MORAL

La Asamblea Radical de Providencia, en su última sesión del miércoles, discutió ampliamente el proyecto de enseñanza religiosa obligatoria. Unánimemente se acordó apoyar la decisión de la directiva máxima, de oponerse a semejante iniciativa de sectores de la oposición.

Entre los considerandos del acuerdo a que hacemos referencia, se establece "que el Partido Radical nació a la política como una voluntad en defensa de la libertad de pensamiento y de culto; que siempre ha sustentado el principio de respeto y tolerancia a todas las creencias; que inculcar a la juventud un dogma determinado, es propio de regímenes dictatoriales; que la formación moral de la juventud no debe ser patrimonio de ninguna tendencia religiosa y que es ocioso e inoportuno agitar problemas de esta índole cuando hay otros de trascendencia económica que afectan al país".

EL LIBERALISMO SE CONCENTRARA EN VALDIVIA HOY

Hoy y mañana se realizará en la ciudad de Valdivia, una convención provincial del Partido Liberal, destinada a abordar importantes materias, tanto de orden interno como de interés regional y nacional.

En el temario de la convención figuran materias relacionadas con problemas agrícolas de la zona, de la industria pesada y de los Altos Hornos de Corral. Se abordará también, lo relacionado con la celebración del Cuarto Centenario de Valdivia.

A este torneo concurrirá una delegación de la directiva nacional del partido, encabezada por el presidente, senador don Ladislao Errázuriz, e integrada además por el secretario general, don Jorge González von Marées; el presidente nacional de la juventud, don Jaime Silva, y los diputados señores Osvaldo García Burr, Pablo Aldunate y Enrique Campos Meléndez.

Postergada charla del senador Torres en la Asamblea Quinta Normal

Por tener el senador Dr. Isauro Torres que cumplir compromisos anteriores con las asambleas radicales de San Fernando y de Rengo, se ha postergado la conferencia que había anunciado para mañana en la Asamblea de Quinta Normal. Oportunamente se avisará la fecha en que hable el doctor Torres en la mencionada asamblea.

SE PIDIO URGENCIA PARA PROYECTO DE LA LAN AL SENADO

Ayer se recibió en el Senado un oficio del Ejecutivo mediante el cual se hace presente la urgencia al proyecto que reestructura los servicios de la Línea Aérea Nacional.

Este oficio será considerado por el Senado en su próxima sesión ordinaria.

CITACIONES POLITICAS

PROFESORES SOCIALISTAS DE CHILE.— Se reúnen hoy, a las 19 horas en Catedral 1413 para tratar el problema de la vivienda, estudios de clases de religión y conferencia provincial de los profesores socialistas.

PARTIDO CONSERVADOR DE LA DECIMA COMUNA. — Celebrará sesión ordinaria mañana, a las 11 horas. El vicepresidente del partido, don Alfonso Domínguez Echenique dictará una charla sobre actualidad política.

LA ACUSACION CONSTITUCIONAL NO PROSPERARIA

En los círculos parlamentarios se han comentado algunas declaraciones formuladas por personeros liberales en orden a plantear una acusación constitucional en contra del Presidente de la República y de sus Ministros por un decreto de insistencia que declara compatibles los cargos de empleados fiscales y de regidores.

Acerca de esta materia, se nos expresó en propios círculos liberales, que esta posibilidad está siendo considerada, pero que aún no hay nada de efectivo, por cuanto debe resolver esta materia la Junta Ejecutiva, organismo que no se reunirá hasta el martes próximo. Por otra parte, en otros círculos políticos se considera que no hay fundamentos serios para la mencionada acusación por cuanto el decreto está basado en atribuciones precisas del Ejecutivo.

El diputado Jacobo Schaulsohn nos declaró a este respecto: "No creo que pueda prosperar una acusación de esa especie e incluso estimo que no llegará a ser formulada".

SE CONSTITUYO EL COMITE CENTRAL DEL P. SOCIALISTA DE CHILE

Anoche celebró su primera reunión el nuevo Comité Central del Partido Socialista de Chile, elegido en el último Congreso General, recientemente celebrado en esta capital. Los diferentes cargos quedaron distribuídos en la siguiente forma: secretario general, Armando Mallet; subsecretario general, Alfredo Molina Lavín; secretario de organización, Eliodoro Domínguez; de administración y finanzas, René Alvarez; de relaciones internacionales, Bernardo Ibáñez; de cultura, Luis Quinteros Tricot; electoral, Sergio Salinas; de prensa y propaganda, Luis Isamitt Cubillos; técnico, Agustín Alvarez Villablanca; de municipalidades, Francisco Melfi, y de solidaridad, Juan Garafulic.

La comisión sindical quedó formada por Juan Díaz Martínez, Juan Briones y Arturo Velásquez, jefe de la Brigada Parlamentaria, diputado Vasco Valdebenito; secretario general de la Juventud, Ruggero Bravo.

CONSERVADORES RINDEN HOMENAJE A ELVIRA VIAL

Hoy a las 13 horas se llevará a efecto en los salones del Club Domingo Fernández Concha, el banquete preparado por la Sección Femenina del Partido Conservador, en honor de su presidenta, señora Elvira Vial de Prieto, con motivo de su regreso a la patria después de un prolongado viaje por Europa, y haber sido designada miembro de la Junta Ejecutiva de su Partido.

Asistirán a este homenaje Ministros de Estado, miembros de la Junta Ejecutiva y Parlamentarios conservadores, quienes desean exteriorizar su adhesión a la señora Vial de Prieto.

Se ha invitado especialmente al presidente nacional del partido, Ministro de Relaciones, señor Horacio Walker Larraín; al señor Ministro de Hacienda, don Carlos Vial Espantoso; al señor Ministro de Salubridad, don Jorge Mardones Restat, y a los diferentes miembros de la Junta Ejecutiva, como también a los parlamentarios del Partido.

PROYECTO DEL SENADO LLEGO AYER A CAMARA

El Senado envió ayer a la Cámara un proyecto ya despachado por esa rama del Congreso, por el cual se autoriza la erección en Santiago de un monumento a la memoria del Dr. Alejandro del Río.

Este monumento será costeado por suscripción popular, y será aprobado por la Cámara en una de sus próximas sesiones.

Subcomisión aprobó el Colegio de Periodistas

La Subcomisión especial de la Cámara de Diputados, que estudia el proyecto que crea el Colegio de Periodistas, puso término ayer a su labor, despachando totalmente el articulado con algunas modificaciones.

Integraban esta subcomisión dependiente de la Comisión de Constitución Legislación y Justicia, los señores Juan Smitmans, Jacobo Schaulsohn y Hugo Zepeda. Asistió a la reunión especialmente invitado el presidente del Círculo de Redactores Políticos, don Octavio Marfán.

La Comisión conocerá este proyecto en su reunión del martes próximo, día en que se espera que el proyecto quede en estado de tabla para ser considerado por la Cámara.

Juventudes radicales de toda la provincia se concentrarán hoy

Abordarán problemas de actualidad política y de orden económico

Hoy a las 15 horas en el local de la Asamblea Radical "Pedro Aguirre Cerda", Santo Domingo 1312, se realizará una gran concentración de estudios de la Juventud Radical de la provincia en la que se debatirán problemas de actualidad política.

En lo político el temario de esta concentración juvenil, consulta la discusión de la posición del Partido frente a la política internacional; estudio de la realidad americana, y la acción del radicalismo; posición de la juventud frente al actual Gabinete; convención nacional. En lo económico se estudiará la política económica del radicalismo, y en materias de organización se tratarán temas de acción de agrupaciones, estudio del Estatuto y Reglamento de la Juventud Radical.

Se ha pedido la participación de los siguientes dirigentes: Juvenal Hernández, Isauro Torres, Luis A. Cuevas, Desiderio Arenas, Serrano Pellé, Raquel García de Zamorano y Washington Bertrand.

JUVENTUD RADICAL DE ÑUÑOA

"Se cita a los militantes de esta Agrupación., a la concentración que efectuará hoy, a las 15 horas, la Juventud Radical de la provincia, en el local de la Asamblea "Pedro Aguirre Cerda", Santo Domingo 1312. Al mismo tiempo, se comunica a los jóvenes radicales de Ñuñoa, que con motivo de esta concentración no se llevará a efecto la sesión ordinaria que debía realizarse a las 18.30 horas de hoy".

SOCIALISTAS RINDEN HOMENAJE A BARRETO MAÑANA EN CONCHALI

Mañana, a las 10.30 horas, en la Población "Eugenio Matte" calle Héctor Barreto, se concentrarán los efectivos socialistas de las seccionales de Conchalí, El Salto, Barrancas, Quinta Normal, Sexta y Séptima Comunas del Partido Socialista Popular con el objeto de rendir un homenaje a la memoria del mártir del socialismo Héctor Barreto, con oportunidad de recordarse un nuevo aniversario de su muerte.

RADICALES DE SAN MIGUEL REALIZARAN ACTO DE BENEFICIO

Mañana a las 10 horas se realizará en el Teatro de San Miguel un festival de cine y arte a beneficio del Ropero Escolar Infantil que sostiene la Asamblea Radical de esa comuna. Actuarán en este acto conocidos artistas radiales.

RADICALES DE QUINTA COMUNA AGRADECEN AL SENADOR ISAURO TORRES

La Asamblea Radical de Quinta Comuna "Cañadilla", en su última sesión, presidida por el titular don Bernardino Ayala, entre otros importantes problemas adoptó los siguientes acuerdos:

"Apoyar ampliamente el proyecto que estudia la directiva máxima del radicalismo que establece el pago de contribuciones a los bienes raíces del Clero y felicitar y agradecer públicamente al senador don Isauro Torres por la presentación del proyecto, que se convirtió en ley, por el que se concedió amnistía a empleados de Correo y Telégrafos".

ULTIMOS DIAS

Violín GITANO
SALON de TE y BOITE
HUERFANOS 757
FONO 30500

¡hoy! TE y NOCHE

Ernesto BONINO
Astro italiano DE LA CANCION INTERNACIONAL

Eladia BLAZQUEZ
HERMOSA CANTANTE ESPAÑOLA

EXITOS INDISCUTIBLES!

EN SEPTIEMBRE SE REALIZARA LA 29.a EXPOSICION NACIONAL DE AVICULTURA

Se encuentran ya terminados los preparativos de organización de la vigésimanovena Exposición Nacional de Avicultura, que será inaugurada el jueves 14 de septiembre próximo y que se clausurará el día 19 a las 7 P. M.

Con este torneo se pone de relieve una vez más la capacidad de la industria avícola para sobreponerse a las vicisitudes con que ha sido puesta a prueba, para dar una demostración del buen pie a que ha sido llevada con capacidad técnica y voluntad de servir a la colectividad en las circunstancias más difíciles.

Por eso, con esta Exposición, la Asociación Chilena de Avicultores y los industriales que la componen, pretenden dar una demostración categórica de su capacidad técnica y de lo que ella puede lograr para mejorar la producción nacional, dotándola de medios capaces de entonar nuestra economía.

Constituye a la vez la Exposición próxima, al igual que todas las anteriores, el lazo de unión de los esfuerzos particulares y el estímulo necesario para continuar la senda de progreso que se han trazado y conjugar así en un esfuerzo común.

La Exposición del presente año tendrá nuevamente como escenario el local del Instituto Luis Campino y se llevará a cabo de acuerdo con el programa que publicamos a continuación.

Las papeletas de inscripción tanto para las aves como para los conejos y la maquinaria e implementos industriales avícolas y apícolas, así como para la importante sección destinada a la exhibición de canarios que se crían y seleccionan en el país y que tan justa admiración han causado en todas sus presentaciones, deberán ser solicitadas por los interesados a la Asociación Chilena de Avicultores, en Avda. Balmaceda 2290 o al Establecimiento Avícola "La Granja", en San Antonio 455, Santiago.

Este torneo será una demostración elocuente de los progresos alcanzados hasta hoy por la avicultura chilena

DETALLES DEL PROGRAMA

EL PROGRAMA

Artículo 1.o— La 29.a Exposición Clásica de Aves, Palomas, Conejos, Abejas, Animales de pieles e Implementos Avícolas y Apícolas, se celebrará en Santiago del 14 al 19 de septiembre de 1950, en el local del Instituto Luis Campino, de la Univ. Católica, quedando fijado el día 14, a las 3.30 P. M., para la inauguración del certamen y el día 19 del mismo mes, a las 7 P. M., para la clausura. Las aves deberán estar en el local de la Exposición el día 13 entre las 10 1/2 A. M. y las 6 1/2 P. M.

Art. 2.o— La Exposición se dividirá en las siguientes secciones:

a) Avicultura;
b) Colombicultura;
c) Cunicultura;
d) Animales de Peletería; y
e) Industria Avícola y Apícola.

Art. 3.o— Los pedidos de local se harán en la Asociación Chilena de Avicultura, en su local de Av. Balmaceda 2290, o en San Antonio 455, hasta el día 31 de agosto, a las 7 P. M., en los formularios que al efecto se facilitarán.

SECCION AVES

Art. 4.o— Comprende gallináceas, pavos, patos, gansos, gallinetas y faisanes.

Art. 5.o— Las aves se presentarán individualmente, salvo los planteles que estarán formados por un macho y cuatro hembras, de acuerdo con lo que establece el standard argentino de perfección, y las gallinetas y faisanes que se presentarán por parejas.

Art. 6.o— Para los efectos de división de categoría dentro de cada raza y variedad, se procederá con arreglo a la siguiente clasificación:

Gallinas.—Macho adulto; macho joven; hembra adulta; hembra joven; plantel adulto; plantel joven. Los pollos y pollas deben tener entre 7 y 12 meses de edad y los adultos más de un año.

Pavos, gansos y patos.— Macho adulto; macho joven; hembra adulta; hembra joven.

Art. 7.o—En cada una de las categorías de gallináceas, pavos, gansos y patos, se acuerdan los siguientes premios:

Primer premio: $ 100 en efectivo y diploma.
Segundo premio: $ 50 en efectivo y diploma.
Tercer premio: diploma.
Menciones: Diplomas.

Art. 8.o—Además de los premios designados en el artículo 7.o, habrá un premio Champion para el mejor macho y para la mejor hembra en cada una de las razas siguientes: Plymouth Rock, Rhode Islan, Wyandottes, Orpintgtons, Sussex, Leghorn, Minorcas y Catalanas. El premio para cada uno de estos Champion será de $ 200 cada uno.

Art. 9.o—Además de los premios Champion en cada una de las razas indicadas en el artículo 8.o, habrá dos premios Gran Champion, uno para el mejor macho y uno para la mejor hembra presentados a la Exposición; el premio para cada Gran Champion será de una copa y diploma.

Art. 10.o—Los premios Champion, como asimismo cualquier otro premio en que a juicio del Jurado no haya calidad suficiente para darlos, serán declarados desiertos.

REPRODUCTORES

Art. 11.o—Además de las secciones anteriores, indicadas habrá una sección destinada a la presentación de planteles de reproductores, que se exhibirán en gallineritos especiales; cada plantel se compondrá de un macho y 8 hembras, pudiendo ser éstos adultos o jóvenes, pero en todo caso con un mínimo de un año de edad y tener las características de la raza y sin defectos de descalificación; se juzgarán también por las condiciones exigidas para los animales destinados a ser buenos reproductores.

En esta sección se puede presentar solamente por cada expositor un plantel de cada raza o variedad, y solamente en las razas consideradas de producto.

Para cada plantel habrá un primer premio en efectivo de $ 200, un segundo premio de $ 100 y un tercero en diploma.

COLOMBICULTURA

Art. 12.o— Podrán presentarse palomas de todas las razas reconocidas y de cualquiera edad, las que serán juzgadas por los standards respectivos, siempre que los hubiere.

Art. 13.o— En cada una de las categorías, las palomas se presentarán por parejas.

Para cada raza habrá un primer premio, un segundo y un tercero, que se adjudicarán solamente cuando el número de parejas de cada raza sea superior a 8, y, en caso contrario, se juzgarán agrupándolas a otras razas.

Art. 14.o— En cada una de las categorías de machos y hembras, se acuerdan los siguientes premios:

Primer premio: $ 50 en efectivo, y diploma.
Segundo premio: $ 30 en efectivo y diploma.
Tercer premio: diploma.

CUNICULTURA

Art. 15.o— Podrán presentarse animales de todas las razas reconocidas, los que serán juzgados por los standards de su origen.

Art. 16.o— Los animales se presentarán individualmente.

Art. 17.o— Dentro de cada raza y variedad se abrirán dos categorías, una para machos y otra para hembras de cualquiera edad.

Art. 18.o— En cada una de las categorías se acuerdan los siguientes premios:

Primer premio: $ 100 en efectivo y diploma.
Segundo premio: $ 50 en efectivo y diploma.
Tercer premio: diploma.

Art. 19.o— Además de los premios designados en el artículo N.o 19, habrá dos premios Champion, para el mejor macho de la Exposición y otro para la mejor hembra en las razas consideradas de carne y en las razas consideradas de peletería y que será de $ 200 cada uno y diploma.

AVICOLA Y APICOLA

Art. 20.o— En la Sección Industrial de Avicultura se premiará a las mejores presentaciones comerciales con un primer premio, consistente en diploma; un segundo, con diploma, y un tercero con diploma.

Art. 21.o— En la Sección Industrial de Apicultura habrá tres premios, en idénticas condiciones que para la Sección Industrial de Avicultura.

ESCUELA DE ARTESANOS PARA ADULTOS, SECCION NOCTURNA

AV. ECUADOR N.o 3769

Está abierta la matrícula para el Curso de Electricidad de Automóviles, de dos meses y medio de duración, con clases los días lunes, martes, jueves y viernes, de 18.30 a 20.30 horas.

El costo del Curso son $ 400.— y las clases empezarán el próximo lunes 21 de Agosto.

LA DIRECCION.

CONTRA CIERTAS
Eczemas - Ronchas
Empeines - Espinillas
Comezón de la Piel
Y DEL CUERO CABELLUDO ETC., PUEDE UD. APLICAR EL
Ungüento Monte Santo
Base: Lassarmentolaicant.

OCASION VENDO
Marquesa y sommier de acero, plaza y media, en perfectas condiciones.
$ 2.500.-
MORANDE 846
2.o piso, Depto. 4.
Pasaje Protección Mutua.

Aliviol

3 DE SEPTIEMBRE
ENTERO $ 700.- — VIGESIMO $ 35.-
(INCLUIDO IMPUESTO)

7 Millones

1	premio	de	$ 7.000.000.—
1	premio	de	1.000.000.—
1	premio	de	500.000.—
1	premio	de	200.000.—
2	premios	de	100.000.—
5	premios	de	50.000.—
1	premio	de	30.000.—
6	premios	de	15.000.—
10	premios	de	10.000.—
22	premios	de	5.000.—

SON 8.135 PREMIOS CON UN TOTAL DE $ 16 019 304.—

La Polla favorece al Hogar de Ciegos Santa Lucía, a la Sociedad Protectora de la Infancia, a la Cruz Roja y a cinco instituciones más.

POLLA

STORANDT PUBLICIDAD

DELEGADOS DE SIETE PROVINCIAS DE LA ZONA CENTRAL DEL PAIS.— Discuten en nuestras oficinas y ante los redactores de "LA NACION", el grave problema del abastecimiento de las carnes de animales bovinos en la zona central del país. Este problema, que abarca a siete provincias, ya fué debatido en un congreso realizado, el domingo 13, en la ciudad de Talca. En representación de O'Higgins, Colchagua, Curicó, Talca, Linares, Maule y Ñuble, visitan Santiago, para entrevistarse hoy, a las 11 horas, con el Ministro de Economía y Comercio, los seño-res Mario Mellado, Oscar Arellano, Juan Martínez, Arístides Córdova, Francisco Rajcevic, Alberto Sotomayor y Gastón Salazar, que aparecen, de izquierda a derecha, en la foto. Expresarán al señor Claro Velasco los puntos de vista de esas provincias, condensados en seis puntos, que ya fueron enunciados ayer por nuestro diario.

LA ANEF DE CAUQUENES ELIGIO SU NUEVA MESA

CAUQUENES, 1'.— Se llevó a efecto la elección de la nueva mesa directiva de la ANEF, la que quedó constituida por representantes de las diversas instituciones que integran esta organización.

La nueva mesa quedó integrada por las siguientes personas: presidente, señor Américo Vila D., en representación de tesorería; vicepresidente, señor Vicente Alvares N., por la Inspección del Trabajo; secretario general, señor Vasco Valdés C., por Impuestos Internos; secretario de actas y correspondencia, señor Hugo Demandes G., por tesorería; tesorero, señorita Elena Siel H., Inspección del Trabajo; secretario de organización, señor Baltazar González, por riego, y secretario de prensa y propaganda, señor Guillermo Muñoz, León, por abogacía.— (ROJAS, corresponsal).

SE SOLICITA HOTEL DE TURISMO EN PTO. MONTT

PUERTO MONTT, 1'.— Se ha sugerido la idea de que la Caja de Empleados Particulares formalice la construcción de un hotel de turismo.

Una obra de esta naturaleza es considerada como una inversión segura. Puerto Montt ocupa una expectable situación geográfica. Es terminal del ferrocarril longitudinal y llave de la navegación al sur. Su población flotante es enorme durante todo el año.

Así, pues, hay razones de más para justificar la solicitud de la ciudad.— (SCHMAUK, corresponsal).

El Silabario Hispano Americano

Los resultados obtenidos con este Silabario, no tienen paralelo en la historia de la educación. Un niño de inteligencia corriente, aprende a leer en casa en 30 días, con todo agrado y sin esfuerzo. Se vende en las oficinas de Correos, a precios populares.

Por qué "se paró" el Sol

¿Hizo, en verdad, Josué que el sol se detuviera? ¿Se abrió en dos el Mar Rojo, para dar paso a los israelitas? ¿Cayeron de golpe las murallas de Jericó?

El número de SELECCIONES de junio, que acaba de salir, trae la revista de este libro sensacional y reciente, que explica en forma racionalista, pero respetuosa del creyente, los "milagros" que por siglos desconcertaron a la humanidad. También aparecen en el mismo número 25 artículos del más profundo interés y actualidad, y el resumen de otro libro de gran originalidad y emoción que celebró mucho la crítica a su aparición. No deje usted de leerlos.

FABRICA DE IMPERMEABLES
SUCESION DE JOSE MEDVINSKY

Capas para colegiales. Trajes para obreros, mantas impermeables y de castilla. Casacas y paletós de cuero para cazadores y motoristas.

AVDA. ALMIRANTE LATORRE 308.
ACERA DE LOS PADRES FRANCESES

SUSPENDEN ALZA DE TARIFAS ELECTRICAS

LLAY-LLAY, 18.— El Ministro del Interior, señor Alfonso, y el Director General de los servicios eléctricos, prometieron a una comisión de vecinos de esta ciudad, suspender los efectos del alza de las tarifas eléctricas, acordadas recientemente, en tanto se estudian todos los antecedentes relacionados con este asunto.

La comisión era presidida por el Alcalde de Llay Llay, señor Jorge Prieto Letelier, y la integraban los señores Carlos Simken Hidalgo, regidor; Eduardo Santos Ascarza, en representación de los comerciantes minoristas; Julio Belley, por la Junta de Vecinos de la Población Morandé; José Ovalle Salas, por el Sindicato de Empleados de la Farmo Química 18, y José Olivares, por el Sindicato de Obreros de la misma firma.

Viajó a la capital con el propósito de exponer ante las autoridades gubernativas las inconveniencias de esa alza. Expusieron los delegados que tal reajuste de tarifas era inadmisible, toda vez que siempre la Compañía invocó para pedirlas la necesidad de mejorar el servicio, sin que nunca lo hiciera, pese a que obtuvo esos aumentos.

MATRIMONIO.— Mañana sábado será bendecido el matrimonio de la señorita Olga Nazal Siade con el señor Mansur Silva.— (GARATE, Corresponsal).

EL DIA DEL PRACTICANTE SE CELEBRO EN S. FELIPE

SAN FELIPE, 1'.— La Asociación de Practicantes de esta ciudad, el día 15 en la mañana celebró el Día Nacional del Practicante, con una solemne sesión en su local social, la que fué prestigiada con la asistencia del señor Intendente de la provincia, don Hernán Collinet Méndez; del Dr. don Ricardo Rojas Maraboli; del dirigente nacional, don Carlos Chinchón, y en representación de la prensa, don Eduardo Ventura López.

El acto se inició con la lectura por el secretario, don Reinaldo Pacheco, de un boletín informativo de las actividades de la Asociación Nacional de Practicantes de Chile, de la instauración del Día del Practicante, de la Escuela dependiente de la Universidad de Chile y de las gestiones que se efectúan para crear el Colegio de Practicantes de Chile. A continuación, el presidente, don Manuel Delgado F., pronunció un breve discurso sobre la fecha conmemorativa que se celebraba, agradeció la asistencia del Intendente y demás visitantes, y terminó rogando al dirigente don Carlos Chinchón tomara el juramento de estilo a la señora Elvira Núñez N., para que nuestra primera autoridad provincial le hiciera entrega del diploma de la Escuela Nacional de Practicantes de la Universidad de Chile.

El acto finalizó con un cóctel, durante el cual hicieron uso de la palabra el señor Intendente, don Hernán Collinet M.; el Dr. don Ricardo Rojas Maraboli, y el periodista don Eduardo Ventura López. — (EL CORRESPONSAL).

OCASION
POR ENTREGAR LOCAL LIQUIDAMOS:
HOY $ 2.- c|u
ANTES: $ 4.50
BALDOSAS
(Mosaico Español)
CONDOR 962

Azucena Naveas
MATRONA
Examen, Diagnósticos embarazos, Tratamientos. Casos urgentes. Partos.
CONSULTAS PERMANENTES
Sta. Filomena 150
(FUNICULAR)

RELOJES SUIZOS
ENTREGAMOS INMEDIATAMENTE
con solo $400 de pié
SALDO PAGADERO EN PEQUEÑAS CUOTAS MENSUALES
LOS SERENOS 475
OFICINA 503
POR CATEDRAL ENTRE MORANDE Y TEATINOS

PINTAN Y ASEAN EN SAN MIGUEL LOS EDIFICIOS

SAN MIGUEL, 18.— Numerosos vecinos de esta comuna están dando cumplimiento a la disposición municipal que exige el aseo exterior de los edificios en esta época del año.

La Municipalidad, por su parte, dispuso el arreglo de los jardines de los distintos paseos.

MANIFESTACION

En el Estadio el Llano se efectuó la manifestación que el Club Universitario de tenis ofreció a los miembros del Club Andino, que participaron en el torneo que se efectuó recientemente en el Estadio Nacional.

SOCIALES

Fué bautizado Fernando, hijo de don Luis A. Jara y doña Nelly Sanchez de Jara. Hubo, con este motivo, una simpática fiesta.— (CIFUENTES, Corresponsal).

PROBLEMA INDIGENA ESTUDIA MINISTRO

TEMUCO, 18.— Se encuentra en esta ciudad, tratando el problema indígena, el Ministro de Tierras y Colonización, don Ignacio Palma Vicuña.

El Ministro celebró hoy diversas conferencias con las autoridades locales, tratando todo lo relacionado con las modificaciones que se introducirán a la ley de indígenas.— (El corresponsal).

CAYO AL MAR UN AVION DE LA FACH EN PUNTA ARENAS

PUNTA ARENAS, 18.— El avión N. A. número 207, piloteado por el teniente, señor Fernando Legues, se precipitó al mar cerca de la base aérea de Bahía Catalina. El avion se hundió totalmente, dándose por perdido.

El piloto alcanzó a saltar de la máquina. Se le extrajo del mar en grave estado. Está hospitalizado en la clínica local.

Este accidente ocurrió a las 15.40.— (KRAMARENKO, Corresponsal).

MURIO EL PILOTO

Todos los esfuerzos de los médicos para salvar la vida del plito Legues resultaron infructuosos. Durante tres horas lucharon por reanimarlo, sin que lo consigueran.

Se anunció a las 20 horas, que el señor Legues había dejado de existir. (KRAMARENKO, Corresponsal).

LOS BARROS PUNTEA EN EL TORNEO DE DOMEYKO

DOMEYKO, 18.— Se está dando cumplimiento en todas sus partes al Calendario fijado por el Consejo Regional de Deportes, en el que intervienen 9 equipos de diferentes clubes que se han organizado. La 4.a rueda efectuada el martes 15 del presente, dió el siguiente resultado, la que resultó interesante y reciamente disputada:

Clanuración, 0-Carrizalillo 0;
Comercio 3-Cachiyuyo 0.

Con el resultado anotado, la tabla de posiciones de este campeonato regional, es la siguiente:

EQUIPOS	G.	E.	P.	Ptos.
Los Barros	2	0	0	4
Cianuración	1	1	0	3
Carrizalillo	1	1	0	3
Comercio	1	0	1	2
El Pingo	1	0	1	2
Flor de Chile	1	0	1	2
Empleados	0	0	1	0
Maestranza	0	0	1	0
Cachiyuyo	0	0	2	0

Los clubes de los equipos indicados gestionarán su ingreso como Asociación a la Federación Nacional de Fútbol Amateur. Se nos informa que esta actitud es una reacción en contra de la Asociación de Fútbol de Vallenar, cuyos dirigentes, sin tomar en cuenta la fraternidad deportiva y sin consideraciones de ninguna especie, borraron de sus registros al equipo seleccionado de Domeyko, por reclamos justos que hicieran los dirigentes de este equipo sobre arbitrariedades cometidas, y que les perjudicaron. Cabe hacer notar que todos los seleccionados que presenta la Asociación de Vallenar, siempre toman en cuenta a 3 o 4 jugadores domeykinos, lo que prueba que en esta localidad hay eficientes jugadores, que continuamente han obtenido triunfos sobre los mejores equipos de los Departamentos de Huasco y Freirina.— (OLIVARES, Corresponsal).

Concepción se pronuncia en contra de enseñanza religiosa obligatoria

Hubo una reunión pública para pedir el veto de la ley

CONCEPCION, 18.— En el Teatro Central de esta ciudad se concentraron todos los elementos laicos y protestantes de la zona para expresar sus puntos de vista frente al proyecto que establece la obligatoriedad de la enseñanza religiosa en los establecimientos fiscales de educación.

Hizo uso de la palabra el pastor metodista don Raimundo Valenzuela Arias impugnando aquella iniciativa que, según expresó, contraría claros preceptos de la Constitucin que establece, como uno de los derechos ciudadanos más altos, la libertad de credo.

En representación del Partido Radical habló el señor Enrique Parga, señalando la inoportunidad del proyecto del señor Muñoz Cornejo. Expresó que aquel llevaba envuelto una intención más profunda que la puramente religiosa.

El señor Orlando Baeting fustigó a nombre del Partido Socialista, la tentativa del parlamentario derechista que era, según dijo, una verdadera agresión a una de las más puras conquistas democráticas de Chile.

Rosa de Giordano expusó también firmemente la oposición de la mujer a los exclusivismos de orden religioso, sosteniendo que la fe no podía administrarse recurriendo a acuerdos legislativos, pues destruían, en su esencia aquellos derechos por los cuales la humanidad venía luchando desde sus primeros días.

Esta posición de la señora de Giordano tuvo el aplauso entusiasta y significativo de las numerosas damas que asistian a la concentración.

El señor Arturo Lois, presidente de la Acción Laica de América del Sur, analizó detenidamente el proyecto de enseñanza religiosa obligatoria, impugnando las razones que hacen prevalecer sus patrocinantes para solicitar su despacho.

Mencionó luego los bienes del clero, insistiendo que no era lógico ni equitativo que en esta época de crisis económica en que todo el mundo, de una u otra manera contribuye a paliar la situación, esas riquezas, estimadas en trescientos millones de pesos, estén exentas de todo gravamen.

Hablaron luego el Coordinador de la Iglesia Bautista, don Aníbal Giordano y el diputado don Humberto Enríquez Frodden.

El parlamentario criticó la actitud antidemocrática de los conservadores, y elogió la decisión de S. E. de vetar el proyecto.

El público se puso de pie, y, en medio de grandes aplausos, cerró el acto, gritando: ¡Veto, veto, veto...!

Hubo posteriormente un desfile por las principales calles de la ciudad.— (El corresponsal).

ENTREGARAN CARNETS A LOS COLABORADORES DE LA ACCION MUNICIPAL

SAN MIGUEL, 18.— El domingo próximo a las 12 horas, en la reunión de la Unión Vecinal de San Miguel, que se celebrará en el edificio Municipal, el Alcalde, don Carlos Valdovinos, entregará los carnets de colaboradores de la acción municipal a numerosos vecinos de esa comuna. Estos colaboradores han sido designados de entre los miembros de los Comités locales y tendrán la función de Inspectores ad honores de los servicios públicos en las calles. Por lo tanto, vigilarán el cumplimiento de los reglamentos del tránsito, del cuidado de los árboles, del aseo de las aceras, y de todo lo que diga relación con la mejor convivencia en esta comuna.— (EL CORRESPONSAL).

DON ISIDORO ROA ES ALCALDE DE CORONEL

CORONEL, 18.— Don Isidoro Roa Poblete, de filiación liberal, resultó elegido Alcalde de la nueva Municipalidad de esta comuna. El orden de precedencia quedó establecido de la siguiente manera: primer regidor, don Julio Onfray Tobar; segundo, don Luis Arretz Marz; tercero, don Carlos Díaz Garcés; cuarto, don Ernesto Paredes Manríquez; sexto, don Federico Saavedra Sandoval, y séptimo, don Abelardo Merino Soto.

La comisión clasificadora de patentes quedó integrada por los señores Luis Arretz y Carlos Díaz. —(ROBLES, corresponsal).

EMBANDERAN TEMUCO EN HOMENAJE A O'HIGGINS

TEMUCO, 18.— El Alcalde de esta ciudad, don Manuel Montiel, dictó un decreto por el cual se ordena el embanderamiento total de la ciudad para el domingo 20 del presente, con motivo de conmemorarse un nuevo aniversario del nacimiento del General don Bernardo O'Higgins.

Las infracciones se multarán con quinientos pesos a beneficio municipal. Esta penalidad es mayor que la establecida en la capital, en que la multa por la no colocación de la bandera, es de 300 pesos.— (El corresponsal).

CONTRAJO MATRIMONIO EL SEÑOR LUIS A. ROJAS

MOLINA, 18.— En esta ciudad se efectuó el matrimonio de la señorita María Iris Muñoz Ramírez con el señor Luis Armando Rojas Sepúlveda, funcionario del Gabinete de Identificación y Pasaportes de Molina.

Actuaron como padrinos en la ceremonia religiosa, el señor Feliciano Ramírez Espinosa y la señora Emelina Ramírez de Muñoz, por parte de la novia, y el señor Armando Rojas Rojas y la señora Rebeca Sepúlveda de Rojas, por parte del novio. Puso las bendiciones el cura párroco, señor Samuel Pérez. La parte musical estuvo a cargo de la señora Teresa de Poblete.— (FAJARDO, Corresponsal).

CENTRO ALFABETIZADOR SERA INAUGURADO ESTE MES EN SAN BERNARDO

SAN BERNARDO, 18.— A fines de mes, será inaugurado en la Población Pedro Aguirre Cerda de esta localidad, el centro de alfabetización que llevará el nombre de Mercedes Ossa, como expresión de reconocimiento a la labor filantrópica de esta dama que ha aportado su concurso a todas las obras sociales de San Bernardo, especialmente a las que benefician a la población mencionada — (CARIAGA, Corresponsal).

REPARACIONES NECESITA MATADERO DE DOMEYKO

DOMEYKO, 18.— En pésimas condiciones de conservación se encuentra el edificio que sirve actualmente de Matadero. Carece del agua suficiente para hacer un aseo en consonancia con las normas sanitarias más elementales.

La Municipalidad debiera proceder cuanto antes a la ejecución de los arreglos primordiales.

VELADA

Hubo en el Teatro Victoria una velada literario-musical a cargo del Conjunto artístico, Juan de Arco que dirige el sarcedote franciscano Fray Filberto Van Roy.

NOTAS VARIAS

El Ingeniero de la Planta de la Caja de Crédito Minero de Domeyko, don Eduardo Delpiano, se dirigió a Copiapó para reemplazar al Ingeniero Administrador de la planta Elisa de Bordos, que hace uso de feriado.

—Se constituyó en visita el Inspector Delegado del Comisariato Departamental, don Gilberto Blanchard Marín. Se reunió con los comerciantes y autoridades a quienes dió a conocer las últimas instrucciones que ha recibido del Comisariato General sobre racionamiento y distribución de los artículos de consumo y vestuario.

—Se dirigió a Ovalle el señor Luis Miranda Ochoa, Jefe de la Sección Compra de Minerales de la Planta Cacremi. Hace uso de feriado.

—Delicada de salud se dirigió a Copiapó, la señora Pilar de Araya.

—A La Serena, la señora Esther Castillo de Rufatt, y su hijito Heriberto 2.o, que se encuentra enfermo.— (OLIVARES, Corresponsal).

EXPOSICION ABRIRA ESCUELA DE P. ALTO

PUENTE ALTO, 18.— La Escuela Superior de Niñas N.o 250 ha preparado una gran Exposición que es la demostración práctica de los trabajos ejecutados por los 38 cursos que forman esa prestigiosa Escuela. Los padres y apoderados podrán apreciar el interés de alumnos y profesores que redunda en beneficio directo de la educación que allí se imparte. La Exposición en referencia será inaugurada mañana a las 10 horas en presencia de autoridades civiles y militares y padres de las alumnas.

Estos actos forman parte del interesante programa elaborado por el Comando del Regimiento Ferrocarrileros, en conmemoración del natalicio del Padre de la Patria Don Bernardo O'Higgins acto cívico que se desarrollará en la Plaza M. Rodríguez, con participación de las Escuelas, instituciones sindicales, boy scouts, etc.

RESULTADO DE LA COLECTA O'HIGGINS

Hoy se efectuó la colecta O'Higgins a cargo de 20 comisiones que recorrieron las poblaciones, centro del pueblo y alrededores, arrojando un resultado aproximado a los $ 2.000.— (CANCINO, Corresponsal).

JIRA DE ESTUDIOS HARA ESCUELA DE SALAMANCA

SALAMANCA, 18.— El profesorado de la Escuela Superior de Hombres de esta localidad, viene dando desarrollo con todo éxito a un vasto plan de trabajo que se ha trazado para el presente año, y de valiosas actividades que van en beneficio directo de sus educandos. Entre las actividades de mayor trascendencia de este plantel educacional, tenemos la jira de Estudios del Sexto Año al sur de Chile; la fundación de la Asociación Escolar de Fútbol de la Comuna; la participación en la competencia nacional escolar del presente año; la Biblioteca Pública iniciada y fundada por el profesorado; la fundación del Centro Panamericano, y el intercambio de correspondencia con todos los países del mundo, la fundación de una Escuela Nocturna, y el Censo de analfabetos y escolar de este sector; la organización de un regio botiquín escolar y Cruz Roja Juvenil, el mejoramiento de la Brigada de Boy Scouts; el completar todos sus alumnos con su Libreta de Ahorros; los premios y condecoraciones que obtuvo el profesorado y alumnado de la Caja Nacional de Ahorros, la interesantes jiras de estudio que realiza todos los años, etc.

VISITA INSPECTIVA

El Inspector Departamental de Educación, don Juan Carrasco Risco, acaba de realizar una visita inspectiva a la Escuela Superior de Hombres N.o 4, de este pueblo, y ha quedado gratamente impresionado de la eficiente labor del profesorado y del alto pie en que se encuentra este prestigioso plantel educacional, y ha estampado su reconocimiento y sus felicitaciones.

NUEVA CORRESPONSALIA

Acaba de ser nombrado Corresponsal de "El Mercurio" de Santiago, el doctor don Plácido Guerrero Carvajal. Felicitamos a nuestro colega, y le deseamos toda clase de éxitos.— (FIGUEROA, Corresponsal).

FALTA TELEFONO RETEN DE LO BES[...]

QUINTA NORMAL, 18.— Desde hace un mes no funciona el teléfono habilitado en el local que ocupa el Retén Bel[...]sa, que queda en calle Santa María, al llegar a la plaza Ga[...]rín.

Se ha dado el aviso correspondiente a la compañía en varias oportunidades, pero sin resultados positivos.

Esta situación crea un grave problema a los moradores de esta comuna, como así también a los propios carabineros. Es imposible comunicar a Santiago hechos graves que requieren inmediata atención, pues es el único teléfono que para tales situaciones puede emplearse a altas horas de la noche.

Carabineros, con su proverbial gentileza, se esfuerza por allanar estos inconvenientes dentro de los medios de que puede disponer, conquistando se con su actitud el reconocimiento de todos los vecinos.

Resulta inaudita la insensibilidad de la compañía de teléfonos. Ha hecho caso omiso de todos los reclamos que sobre el particular le han sido formulados.

Se espera que la Municipalidad o la autoridad competente ponga remedio a la situación denunciada.

CURACAUTIN INAUGURO SU EDIFICIO CONSISTORIAL

CURACAUTIN, 18. — Con[...] invitado de honor a la inauguración del edificio Consistorial, [...] no a ésta el diputado don Jul[...] Sepúlveda, autor del Proyecto de Ley que permitió a la Co[...]poración de Reconstrucción construir tan flamante local para la I. Municipalidad y a[...]nas oficinas públicas.

En un discurso, que fué m[...] aplaudido, el activo diputado radical aludió, entre otras co[...]sas, a los parlamentarios de la zona, a funcionarios de Reconstrucción y a vecinos, como d[...] Humberto Araneda, ex Alcalde de la Comuna, quienes colaboraron para hacer realidad [...] importante obra que hoy día [...] orgullo de Curacautín.— (EL CORRESPONSAL).

MUNICIPIO DE LOTA DIO COMIENZO A SU TRABAJO

LOTA, 18.— Ocho días después de haberse constituido por segunda vez la I. Municipalidad de Lota por resolución del Tribunal de elecciones que eliminó a dos comunistas que habían sido elegidos presuntivamente, tuvo su primera sesión el cuerpo edilicio presidido por el Alcalde electo, señor Oscar Espinoza Lavanchy. Después de dar el señor Alcalde la bienvenida a los nuevos regidores incorporados señores Juan Fco. Muñoz Muñoz, conservador tradicionalista y Jacinto Sepúlveda Cortés, radical, hizo una breve reseña de las actividades municipales realizadas desde la primera constitución del Municipio hasta el 10 de agosto que daremos a conocer después por separado.

Los nuevos regidores han [...] presionado favorablemente re[...]pecto a sus propósitos de trabajar incansablemente por el progreso de la comuna, lo que constituye una esperanza de mejores días para la población.

Entre otros acuerdos podemos destacar en esta ocasión algunos de más importancia que se tomaron en esta sesión: 1) Ayudar extraordinariamente a la brigada de Boy Scouts Lota, con $ 5.000; 2) Procurar los medios de proveer de agua potable a la población callampa del camino a Colcura; 3) Velar por el ornato de la plaza de armas, y solicitar de carabineros la fiscalización para que se conserven los escaños, muchos de los cuales hay que hacer arreglar; 4) Influir para que el señor subdelegado no autorice más comicios populares en la plaza Chillancito, porque se destruyan los prados, flores y c[...]co de este paseo público; 5) Enviar nota al sudaministrador de la CCIL, don J. Isidro Wil[...] para que acepte el cargo de administrador adhonorem del cementerio, y 6) Solicitar a la CCIL un tractor nivelador para aplanar calles disparejas de la población "Callampa" del camino a Colcura.

Entre los asuntos internos acordaron, asimismo, que el señor Alcalde acompañado del regidor señor Eleuterio Caro, se entrevistarán con el Juez del Juzgado de Policía local, don Renato Laemmermann, a objeto que atienda al público tres veces a la semana, y no dos como lo hace, en vista de constantes reclamos del público.

En esta oportunidad se designaron las siguientes comisiones de regidores para el control de la población: 1) Plazas, paseos públicos y cementerio, señor Eleuterio Caro; 2) Matadero, Mercado y Corralón Municipal, señor Jacinto Sepúlveda; Ferias libres, señor Juan Fco. Muñoz; 4) Bibliotecas Sociedades Culturales y Deporte en general, señor Armando Fontana.— (PINEDA, Corresponsal).

ESTREPTOMICINA
a $ 24.- gr.
PUENTE 682 — OFICINA [...]
TELEFONO 64767
Horas oficina.

EN VALPARAISO VENDO SASTRERIA CENTRAL
Con bastante surtido en casimires ingleses e importados. Clientela muy honorable. Condiciones ventajosas.
TRATAR: COCHRANE 8[...]
Teléfono 3044. Valparaíso

6 millones de litros de bencina para Valparaíso

Procedente de Aruba, en la Antilla Holandesa, arribó ayer a Valparaíso el buque "Cisterna" (Esso Portland), que trajo un cargamento completo de combustibles líquidos para la Compañía de Petróleos de Chile la Shell Mex y la Esso Standard Oil.

De este importante cargamento, son cuatro millones de litros de gasolina para automóviles, doscientos cuarenta mil litros de parafina, ciento sesenta mil litros de aguarrás, un millón 300 mil litros de bencina para aviación y 320 mil litros de petróleo, lo que hace un total de 6.020.000 litros.

Este buque-tanque siguió ayer mismo a San Antonio, donde hará entrega de nuevas e importantes partidas de combustible. Posteriormente, el Esso Portland regresará a Talara.

COMICIO POPULAR EN DEFENSA DEL CASINO EFECTUAN

Viña del Mar se movilizó ayer para exteriorizar a los Poderes Públicos la inconveniencia de modificar el período de funcionamiento del Casino Municipal de Viña del Mar. Se dijo que esa determinación significaría la paralización del progreso de esta ciudad-balneario, en todos sus aspectos y el desfinanciamiento del programa de construcciones hospitalarias que se ha trazado la Junta de Beneficencia de Valparaíso.

EL DESFILE

Encabezada por el Alcalde y los regidores de Viña del Mar y por los miembros del Comité de Defensa, una compacta columna desfiló por la calle Viana, continuando por Ecuador, calle Valparaíso, hasta llegar a la Plaza José Francisco Vergara, donde tomaron colocación los desfilantes para escuchar los detalles del comicio, que culminó en el Teatro Municipal.

LOS DISCURSOS

En primer término, habló en el Teatro Municipal el Alcalde Honorario, don Manuel Ossa Saint-Marie, presidente del Comité de Defensa de la ciudad, quien se refirió a la influencia que el funcionamiento del Casino ha tenido en el creciente progreso de este balneario.

En seguida usaron de la palabra el Regidor de la I. Municipalidad, señor Vladimir Huber, quien, a través de las cifras, estableció que la restricción de la temporada significaría la ruina económica de Viña del Mar; el señor Emilio Puebla, en representación de la Confederación Nacional de Sindicatos; don Germán Rodríguez, en representación del deporte viñamarino; don Humberto Ríos, por la Cámara de Comercio Minorista de Viña del Mar, y el Alcalde de Viña del Mar, doctor don Gustavo C. Fricke, quien dió a conocer las conclusiones que en su esencia dicen:

Teniendo presente:

1.o) Que el Casino Municipal constituye para Viña del Mar una valiosa e irremplazable fuente de recursos, una herramienta elemental para el incremento del turismo y una palanca imprescindible para mover vigorosamente su progreso.

2.o) Que la adopción de medidas que vayan a restringir su producción o a provocar su clausura, se identifica como un atentado contra los superiores intereses de la ciudad y de todos sus habitantes.

3.o) Que cualquiera determinación en este sentido, provocaría aguda cesantía de los servidores directos del Casino y de millares de empleados y obreros, a la vez que lesionaría gravemente los respetables intereses de la Beneficencia Pública, del comercio, de la industria turística, de la industria hotelera, gremios de la movilización, etc.

Acuerda manifestar a los Poderes Públicos:

Su petición, formal y categórica, en el sentido de que el proyecto de ley que suprime o restringe las actividades del Casino Municipal, sea rechazado.

ACTO PATRIOTICO DE HOY EN EL MIRADOR O'HIGGINS

Con diversos actos se ha estado celebrando en este puerto la "Semana O'Higgins", para recordar al Padre de la Patria, general don Bernardo O'Higgins, en el aniversario de su natalicio.

HOMENAJE DE LAS FUERZAS ARMADAS

Prosiguiendo la celebración de la "Semana O'Higgins", hoy se efectuará un acto patriótico-cívico-militar, en el mirador O'Higgins, en el que participarán delegaciones de la Marina y el Ejército, con el siguiente programa.

A las 8 horas, en los diferentes buques, reparticiones y escuelas de la Armada Nacional, será izado el pabellón patrio con los honores reglamentarios, y acto seguido, un oficial hará una alocución patriótica.

A las 10 horas concurrirán al Mirador O'Higgins, una sección del Regimiento de Infantería N.o 2 "Maipo", con su estandarte y banda instrumental; una sección de la Escuela de Máquinas y Electricidad, y una sección del Regimiento de Infantería de Marina N.o 3 "Almirante Condell".

Las autoridades colocarán ofrendas florales en el Mirador, y un oficial de la Armada pronunciará una alocución patriótica. En esta oportunidad también hará uso de la palabra el presidente de la Junta de Vecinos de San Roque.

Asistirán a este acto Jefes de las Fuerzas Armadas y de Carabineros, autoridades civiles, delegaciones de los Veteranos del 79, colegios fiscales y particulares, sociedades obreras, boy scouts, Cruz Roja etc.

FESTIVAL DE BANDAS

Mañana, a las 19.30 horas, se llevará a efecto, en la Plaza Victoria, un festival de bandas de la Armada y Ejército, que se prolongará hasta las 21.10 horas.

Ese mismo día, a la misma hora la banda de Carabineros efectuará una retreta en la Plaza O'Higgins, con lo que se dará por terminada la "Semana O'Higgins".

Trabajos de ampliación del camino a Santiago se iniciarán el día 25

Conforme al plan de obras confeccionado por el Ingeniero de la Provincia, y aprobado por el Departamento de Puentes y Caminos, serán reiniciados a fines de la semana próxima, los trabajos de mejoramiento de la calzada del camino que une Valparaíso con Santiago.

La ejecución de esos trabajos se efectuará en un plazo de 4 meses por la firma constructora Miguel Gandulfo Guerra, cuya propuesta fué aprobada recientemente por la Junta Departamental de Caminos. Los trabajos en referencia consultan la ampliación de la actual recta de Casablanca a Cuesta Zapata, en un tramo de 5 kilómetros, y la construcción de una calzada de concreto de 3 metros de ancho, adyacente a la que existe. Las obras se iniciarán el 25. Estos trabajos significan una inversión de $ 1.200.000.

Espectáculos de hoy

AVENIDA (5184).— Hombres sin patria, La granja del ahorcado y Jugando con la muerte.
COLON (2949). — Hablan las campanas.
CONDELL (2027).— El huevo y yo y Preciosilla.
IMPERIO (4567). — La malquerida.
METRO (2111). — La magia de tus bailes.
MUNICIPAL, de Viña (81739).— Furia.
OLIMPO, de Viña (81380). — La granja del ahorcado.
PACIFICO (6057).— Río escondido.
REAL (2640).— Entre dos amores y Batacazos.
RIALTO, de Viña (85050).— Con los mismos colores y Peluquería de señoras.
REX de Viña (85050).— El secreto de Mayerling.
RIVOLI (2268).— Al sur de San Luis, Se vende una novia y Seriales.
VALPARAISO (5522). — Zapatillas rojas.
VICTORIA (3778).— El mago.
VELARDE (4654).— Romance sin palabras.

VIAJE A PUNTA ARENAS HARA BUQUE MOTOR VERA

Haciendo entrega de un cargamento de azúcar semirrefinada, que trajo desde el Perú, se encuentra atracado al sitio "A" del espigón, el buque-motor danés "Vera", fletado por la Compañía de Muelles de Población Vergara.

Este barco seguirá rumbo a Punta Arenas, con el objeto de embarcar en ese puerto mil toneladas de carne frigorizada de Magallanes, que serán destinadas al consumo de la población de Valparaíso y de la zona central.

Importantes cargamentos de té para Valparaíso

Informaciones proporcionadas por círculos navieros, hacen saber que dos barcos ingleses, de la firma Bank Line viajan actualmente con destino a Chile, portando un cargamento de 478.154 kilos de té de Ceilán.

Este barco que es el "Westbank" arrizará a Valparaíso el próximo mes.

Otro cargamento de importancia será traído a Valparaíso por el "Southbank", que llegará en septiembre, y que porta a su bordo otros 322.950 kilos del mencionado producto.

67.o ANIVERSARIO DE LA 7.a CIA. DE BOMBEROS

Mañana cumple la 7.a Compañía de Bomberos "Bomba España", en la cual militan numerosos miembros de la colectividad española residente, sus 67 años de vida.

Posee un cuartel nuevo, que será inaugurado mañana, en una ceremonia que formará parte del nutrido programa de festejos.

Han sido invitadas las autoridades de Valparaíso, el directorio general del Cuerpo de Bomberos, directores de Compañías de Valparaíso y una delegación de la 10.a Compañía de Santiago, "Bomba España".

Todos estos actos serán presididos por el Embajador, Cónsul y Vicecónsul de España en Chile.

A las 13 horas, el directorio de esta Compañía ofrecerá a sus invitados un banquete oficial en los salones del Club Español.

Movimiento de vapores

LLEGAN

Mañana:
MILLABU, de San Vicente.
Lunes 21:
GERTRUD BAKKE, de Oslo.
PAPUDO, de puertos azucareros.
Martes 22:
SALAVERRY, de Liverpool.
ATOMENA, de Nueva York.
SANTA MARIA, de Nueva York.
Jueves 24:
PEFTRANO, de Liverpool.
BREDA, de Amsterdam.
Martes 29:
SANTA ELISA, de Nueva York.
SANTA BARBARA, de N. York.
Miércoles 30:
BOLIVIA, de Gottemburgo.
Jueves 31:
LOBOS, de Europa.

SALEN

Hoy:
VERA, para Punta Arenas.
Lunes 21:
ARAUCO, para Buenos Aires.
Martes 22:
SANTA MARIA, para N. York.
Miércoles 23:
PUYEHUE para Punta Arenas.
Jueves 24:
LONTUE, para Iquique.
PAPUDO, para puertos azucareros.
ATOMENA, para Nueva York.
Viernes 25:
RAFAEL ARIZTIA, para Antofagasta.
UEFTRANO, para Talcahuano.
SALAVERRY, para Liverpool.
Sábado 26:
BREDA, para Amsterdam.
ALLIPEN, para Arica.
GULF MERCHANT, para Nueva Orleans.

P.S.N.C.
COMPAÑIA INGLESA DE VAPORES

VAPORES DE CARGA Y PASAJESROS PARA EUROPA
PROXIMAS SALIDAS DE VALPARAISO
"LOBOS" ... Principios de Septiembre
"LORETO" ... 1.a quincena de Sepbre.
"SAMANCO" ... 2.a quincena de Sepbre.
"SANTANDER" ... 2.a quincena de Sepbre.
"SALAMANCA" ... 2.a quincena de Octubre
"KENUTA" (viaje inaugural) 2.a quincena de Octubre
PASAJES AEREOS A TODAS PARTES DEL MUNDO
AGENTES GENERALES PARA:
CUNARD STEAM-SHIP COMPANY LTDA. y ROYAL MAIL LINES LIMITED.
The Pacific Steam Navigation Company
SANTIAGO Agustinas 1066 — VALPARAISO Blanco 689

MODAS "LIBERTY"
OFRECE:
Trajes sastre, tres cuartos, vestidos, carteras, etc.
A SOLA FIRMA
10 meses plazo
AHUMADA 116
OFICINA 5 - FONO 68041

Aliviol

La señorita Pepita Jáuregui, rodeada del personal de las Firmas Wessel Duval y Socoony Oil Co., quienes le ofrecieron un cócktail en el Hotel Carrera, con motivo de su próximo viaje a México.

FALLECIMIENTO.— En la madrugada de hoy dejó de existir, víctima de un derrame cerebral, la distinguida dama, señorita Mariana Vial Jones, hija del ex ingeniero de la Armada, don Juan de la Cruz Vial y de la señora Georgina Jones de Vial. La señorita Mariana Vial, era hermana del ex Subdirector de LA NACION, don Jorge Vial Jones.

Los funerales de la señorita Vial Jones se realizarán mañana.

D. ARTURO HUGEL SOMMER.— Entre los mucho extranjeros que han brindado a Chile su señorío y su modestia, ha venido hoy a acogerse en el amoroso regazo de esta tierra, el profesor, don Arturo Hügel Sommer.

Llegó acá hace 60 años, en la época en que los grandes señores chilenos, nos traían los valores de artistas excelsos, que vinieron a aportarnos las simientes de sus conocimientos en arte y belleza. Nacido en la ciudad de Würtzburg, Baviera, desde muy niño se destacó en sus estudios musicales, llegando a ser un virtuoso en el violoncello. Más tarde fué contratado como Director de Orquesta en la corte del Emperador D. Pedro del Brasil. Desde ese país, don Luis Cousiño lo trajo a Chile.

Fueron el profesor Hügel, su hijo Raoul, concertista en piano, el profesor Bindo Paoli, Duncker y otros, los dirigentes máximos de toda una generación.

Don Arturo Hügel muere centenario. Sus hijos y descendientes chilenos, junto a sus discípulos y discípulas que nunca lo olvidaremos, nos inclinamos hoy reverentes ante la tumba del insigne anciano.

M. W. de B.

Agosto, de 1950.

TE.— El martes próximo, a las 17.30 horas en la sede del Consejo Nacional de Mujeres de Chile, Monjitas 392, se llevará a efecto la sesión extraordinaria seguida de un té, que las socias ofrecen en honor de la señora Elena O. de Castro Oliveira, con motivo de cumplir 25 años como presidenta de la institución.

TE DE BENEFICIO.— El 29 del presente, a las 17 horas tendrá lugar en el Hotel Carrera el té a beneficio de las obras sociales del Club de Leones.

Homenaje a O'Higgins en Casa de América.-

En el salón Tudor, del Hotel Crillón, donde tiene su sede Casa de América, se reunieron distinguidas personalidades para escuchar la conferencia del historiador, señor Eugenio Orrego Vicuña, con la que esa entidad americanista rendía homenaje al Libertador de Chile. Terminada la conferencia, que fué escuchada con devoto silencio, y premiada con calurosos aplausos, se sirvió un cocktail, y se desarrollaron algunos números de arte a cargo de la cantante, señorita Iris Labora, a quien acompañó el maestro García de Paredes. Se dió lectura a numerosas adhesiones, entre éstas una afectuosa carta de la Casa Americanista, de Montevideo, que termina con esta frase: "Presente, hermanos Chilenos". La concurrencia fuese retirando pasadas las nueve de la noche. Entre los asistentes podíase notar a personalidades del mundo oficial y diplomático, del Ejército, y de la Marina, como también de instituciones americanistas, como el conferenciante, señor Orrego Vicuña, señora Vera Zouroff, señorita Maruja Brunet, señora Amanda Brieba de Lorca, señorita Berta Loeser Soza, señor Héctor Paul de Viale Rigo, representante de Venezuela; señor Oscar Jara Azócar, señor Pedro Meléndez, Consejero de la Embajada de Colombia; señora Cecilia N. de Hernández, señor Héctor Mancilla Espinoza; General señor Ramón Cañas Montalva, señorita Antonieta Tuñón B., señor Neftalí Molina; Coronel Armando Echazú y señora; señora Adela Pérez de Larraín, señora Cleofas Torres de Perry, señor Roberto Meza Fuentes y señora, señorita Mila Klenner, señora Hilda C. de Guzmán, señorita Mercedes Taulis, señora Lucía Richard de Piedrabuena, señora María Elvira Piwonka, señorita Inés Rocaglioro, señora Hortensia Zelaya del Castillo, del Comité Cultural de Costa Rica; señorita Selma Sommer Q., señora Olimpia F. C. de Rocuant; señor Consejero de la Embajada Argentina; señor H. Portela, Primer Secretario de la Embajada Argentina; señor José Alejo Zúñiga León, señor Carlos Valdovinos, presidente del Instituto Fco. Miranda; señor Francisco Caballero M., Secretario del Instituto Fco. Miranda, y señora Laura Müller de Caballero, señorita M. Teresa Femenías, del Ministerio de Educación; señora Hilda Müller Hess, señor Pedro Santini, en representación de la Armada Nacional al Comité O'Higgins; señora Amelia de Labora, señorita Iris Labora, señor Diego García de Paredes y señora, y señora Mercedes Rodríguez de Vergara.

DIPLOMATICAS.—El Consejero de la Embajada de Ecuador, señor Jorge Fernández Salazar, y señora Aída Sánchez de Fernández, ofrecieron últimamente una cena-baile a un grupo de sus relaciones. Los esposos Fernández Sánchez celebraban en esta ocasión su 14.o aniversario de matrimonio. Asistieron las siguientes personas:

Embajador de Guatemala, Excmo señor Adolfo García Montenegro, y señora Sofía Castañeda de García Montenegro; Embajador de Ecuador, Excmo. señor José Gabriel Navarro, y señora María Cecilia Lynn de Navarro; Encargado de Negocios de El Salvador, señor Sidney Mazzini, y señora Ada Corthon de Mazzini; Subjefe del Protocolo, señor Galo Irarrázaval Mac Clure; Primer Secretario de la Embajada de Uruguay, señor Alberto Areco, y señora Marta León de Areco; Segundo Secretario de la Embajada del Perú, señor Gonzalo Fernández Puyó, y señora Raquel Montagne de Fernández; Agregado Militar a la Embajada de Ecuador, señor Alberto Mittmann, y señora Maizie de Mittmann, señor Jorge Bravo Zuaznábar y señora, señor Héctor Silva y señora Mabel Undurraga de Silva, señor Jorge Lavandero y señora, señor Javier López Ureta y señora Gladys Helfmann de López, señor Scipión Munizaga y señora Olga Vigil de Munizaga, señor Rafael Délano y señora Susana de Délano, señor Sergio Miquel Vial y señora Virginia Mujica de Miquel, señor Fernando García Huidobro, y señora Marta Scroggie de García Huidobro, señor Harold Lange y señora Victoria Puig de Lange.

MISA. — Con motivo de cumplirse hoy el primer aniversario del fallecimiento de la señora Mercedes García vda. de Fernández, se oficiará una misa por el eterno descanso de su alma, a las 10 horas, en la Basílica de la Merced.

Circula la siguiente invitación:

—"El Encargado de Negocios de Haití tiene el agrado de invitar a Ud. al cocktail que ofrecerá en honor de la prensa el jueves 24 del presente, en la sede de la Embajada, Vicuña Mackenna 85, de 19 a 21 horas.

—Un grupo de sus relaciones diplomáticas, ofrecerá, hoy en el Club de la Unión una comida en honor del Embajador del Perú, Excmo. señor Carlos Miró Quesada, y señora Rosa Moreira de Miró Quesada.

BAILE EN EL ESTADIO ITALIANO.— Hoy, a las 21 horas se efectuará un gran baile en el Casino del Estadio de Avenida Apoquindo, el que será amenizado por la orquesta Afro Caravana.

Señora Mercedes García vda. de Fernández.-

Al cumplirse un año que emprendiste el viaje sin retorno, aun no cicatriza la profunda herida que dejaste en mi corazón.

Desde lo alto del cielo, madre mía, donde estarás junto a Dios, vuelve la mirada de tus sublimes ojos y a tu hija que, con tu partida dejaste sola y huérfana de tu afecto de abnegada madre.

¡Reposa en paz, madre mía!

Alba Fernández García.

Matrimonio Stuven Greene-Fluhmann Díaz.-

SEÑORITA XIMENA STUVEN GREENE,

cuyo matrimonio con el señor Gustavo A. Flühmann Díaz se efectuará hoy a las 16.30 horas, en la Iglesia de Nuestra Señora de los Angeles (El Golf).— Padrinos de la novia serán don Alejandro Stuven Greene y señora Inés Greene de Stuven; y del novio, don Pastor Sanfuentes R. y señora Elvira Díaz de Flühmann.—Bendecirá el matrimonio el capellán de la Fuerza Aérea, Pbro. señor Jorge Ferrada U.— Serán testigos por parte de la novia, los señores Oscar Greene Valverde, Alejandro Greene Valverde, Eugenio Greene Valverde, Gustavo Greene Valverde, Carlos Portales Bello, Augusto Mahns, Erick Phingsthorn Y, Miguel Belloni S., Tulio Greene Cruzat, Arturo Valverde J., Hugo Stuven Prieto, Carlos Muñoz; y por parte del novio, los señores Enrique Díaz V., Joaquín Díaz Vial; Angel Varela V., Carlos Fuenzalida T., Oscar Pérez Cerda, Mario Azócar P., Miguel Yomaa y Sergio Stuven Greene

CONDECORACION A UN CIUDADANO NORTEAMERICANO.-

Chile recibió como huésped hace ya 35 años, a un joven americano, pletórico de vida, apuesto y varonil, lleno de fe y entusiasmo en su trabajo, que venía a laborar en una de las más importantes minas de nuestro país, "El Teniente".

Su nombre formaba, entonces, como tantos otros, uno entre muchos; pero el tiempo pasó y el esfuerzo constante, la inteligencia clara unida a un buen sentir, fueron los peldaños de esa escala que lo ascendió hasta llegar a lo alto de la Jefatura de la Empresa. Este es el "gringo", que se llama Turton, y a quien el Gobierno ha tenido el gran acierto de condecorar con la Orden de B. O'Higgins, en el grado de Comendador.

No quieren a la Patria sólo los que gritan que la aman, y, sin embargo, no hacen obra efectiva alguna. Este gringo amigo nos ha dado pruebas de que quiere a nuestro Chile, y a los que en él hemos nacido, otorgándonos el sacrificio de toda una vida dedicada al trabajo de las más grandes de nuestras riquezas, el Cobre.

Quién lo conoce, y lo comprende en lo que verdaderamente vale, lo quiere de veras, pues él es sencillez, franqueza, generosidad, corazón de niño bueno, cualidades muy difíciles de encontrar reunidas en una sola persona.

El ha hecho todo lo que pudo hacer por el bien de todos los que con él colaboran. No hay que olvidar que es un representante de una Sociedad Anónima, no es dueño de la Empresa para otorgar con liberalidad exagerada todas las peticiones que se le formulen, y bien sabemos que aquí, como en todas partes, la humanidad jamás está contenta con lo que tiene.

Deseamos que esta Condecoración le sirva de compensación a tantos sacrificios e incomprensiones.

E. L.

PROXIMOS MATRIMONIOS. — Llona Llona-Salas Llona. — El domingo 3 de septiembre, a las 12 horas se efectuará en la Iglesia de San Pedro (Mac-Iver) el matrimonio de la señorita Alicia Salas Llona con el señor Vicente Llona Llona.

Cruz Vial - Barros Echenique. — El domingo 27 del presente, a las 12 horas, en la Iglesia de los RR. PP. Franceses se efectuará el matrimonio de la señorita Inés Barros Echenique con el señor Eugenio Cruz Vial.

MATRIMONIO. — Se ha efectuado recientemente en Chillán el matrimonio de la señorita Marta Elena Chamorro Valderrey con el señor Octavio Gazmuri Gazmuri.

Comida ofrecida en el Club Peruano, en honor del señor Felipe Dargham y señorita Matilde Fernández, por el personal de su industria, para despedirlos de su vida de solteros.

ESTRENO EN SOCIEDAD. —Con motivo de su estreno en sociedad, la señorita María Rosa Alamos Alcalde, ofrecerá próximamente una comida seguida de baile, a un grupo de sus relaciones sociales.

EN EL CLUB DE LA UNION.— En los comedores del Club de la Unión se llevará a efecto hoy sábado, de 10 a 14 horas, el dinner dansant semanal.

Isidro Benítez y su gran orquesta han preparado un novedoso programa de música bailable.

La reserva de las mesas que quedan disponibles, se puede hacer con el jefe de comedores, 2.o piso.

NACIMIENTOS.— Ha nacido Elena, hija de don Pedro Lyon Besa y de la señora Nelly Nagel de Lyon.

—Ha nacido una hija de don Mario Larraín del Campo y de la señora Javiera Corssen de Larraín.

—Ha nacido un hijo del señor Roque Duval Neira y de la señora Adriana García de Duval.

BAUTIZO.— Ha sido bautizada María Esther, hija del señor Mariano Bascuñán Puga y de la señora Ester Correa de Bascuñán.

Fueron sus padrinos, don Alfredo Bascuñán Echeverría y la señora Dolores Barros de Correa.

Música, exposiciones y conferencias.-

SE DESPIDE HOY GIESEKING.— Esta tarde, a las 18.45 horas, tendrá lugar en el Municipal el concierto de despedida del notable pianista alemán Walter Gieseking. En esta presentación, tercer y último concierto de abono, Gieseking anuncia un selecto programa en el que figuran obras de Bach, Beethoven, Schubert y Ravel. Se nos pide informar ue las localidades sobrantes del abono están a disposición del público desde las 10 de la mañana.

"EL CLAVECIN BIEN TEMPERADO".— Los cuatro conciertos que ha organizado el Instituto de Extensión Musical y el Conservatorio Nacional de Música, de la Universidad de Chile, para dar a conocer el texto íntegro de "El clavecín bien temperado", de Juan Sebastián Bach, con sus 46 preludios y fugas, han sido aplazados. Se desarrollarán, entonces, en la forma siguientes: 1.er Concierto: Primer cuaderno, preludios y fugas de 1 al 12, el 5 de septiembre.

2.o Concierto: Primer cuaderno, preludios y fugas, del 13 al 24, el 7 de septiembre.

3.er Concierto: Segundo cuaderno, preludios y fugas, del 1 al 12, el 9 de septiembre.

4.o Concierto: Segundo cuaderno, preludios y fugas, del 13 al 24, el 12 de septiembre.

Estos conciertos están a cargo de alumnos de los cursos de piano del Conservatorio y se realizarán en la sala de Concierto del establecimiento en los días fijados, a las 18.45 horas en punto.

EXPOSICIONES

DE GUILLERMO KAULEN O.— Ha despertado interés el anuncio de la exposición que este pintor chileno inaugurará el jueves en la Sala de Arte del Banco de Chile, Huérfanos 972. En esta ocasión presentará una interesante muestra de paisajes del sur y de nuestras playas. Son treinta cuadros que el público podrá ver durante toda la semana, dentro de los horarios usuales en esa sala de arte.

DE DANIEL MARSHALL.— Inaugura el lunes 21 su exposición de acuarelas y dibujos en el Instituto Chileno-Norteamericano de Cultura, Huérfanos 692. El acto inaugural se efectuará a las 18.30 del día señalado.

DE BENITO REBOLLEDO CORREA.— Su exposición, abierta en la Sala de Arte del Banco de Chile, se ha visto extraordinariamente concurrida. Con motivo de los feriados que ha habido en esta semana, la exposición se prolongará hasta el miércoles 23, inclusive.

CONFERENCIAS

SOBRE VICENTE HUIDOBRO.— A las 19 horas de hoy, en la Feria del Libro, Monjitas esquina de 21 de Mayo, el poeta Mario Ferrero dará una conferencia consagrada a la evocación de Vicente Huidobro, el admirable y discutido jefe del "creacionismo".

"EL PROBLEMA EDUCACIONAL EN CHILE". Es este el tema de un foro que se desarrollará en el Instituto Chileno-Hispano de Cultura, Villavicencio 337, el lunes próximo a las 18 horas. Como relator actuará don Hernán Urrúa Godoy.

Maternidad SEWELL
AVDA. MANUEL MONTT 1593
Estudios en EE. UU. de Norte América
CONSULTAS de 15 a 20 horas

PAÑO LENCY
LINDOS COLORES
$ 90.- metro
CASA SAMUR
SAN PABLO 960 — Local 10. Entre Puente y 21 de Mayo. Galería Colón.

SILLAS DE PASEO
y velocípedos, cómprelos más baratos en la fábrica: GRAN AVENIDA PARADERO 10
V. Blanco Viel 1202

Ciencia y caridad en estrecho consorcio forman la base del programa del Patronato Nacional de la Infancia.
1.o DE SEPTIEMBRE

SE ARRIENDA
EN VIÑA DEL MAR
Chalet amoblado
temporada de verano.
MURPHY 263
Cerro Castillo, sobre Hotel Miramar.

Gran LIQUIDACION
EN CALZADO FINO
ELEGANTE, de sport y ortopédico, para pies deformes o delicados.
Precios rebajados hasta 50 por ciento
SABADOS ABIERTO TODO EL DIA
Para damas caballeros y niños.
Aproveche nuestra liquidación.
MONJITAS 795

— NO BOTE —
SU CAMISA
MANDESELA ARREGLAR a
"NELLMOR"
ESPECIALIDAD EN MEDIDAS
Salvador Sanfuentes 2239

Antiguedades
Porcelanas; caobas, cristales; cuadros de calidad. Todo seleccionado.
AMUNATEGUI 252

Orquídea
CALZADO DE LUJO PARA DAMAS
HECHO A MANO, DESDE
$ 360.—
ALBERTO SANTIS
ARTURO PRAT 718 — TELEFONO 64820

para satisfacción de la gente distinguida...

WALDORF
mantiene la atracción en sus
APERITIVO DANZANT y BOITE

¿Qué busca Ud. cuando selecciona un lugar para salir esta noche, en busca de unas horas de distracción y satisfacción?

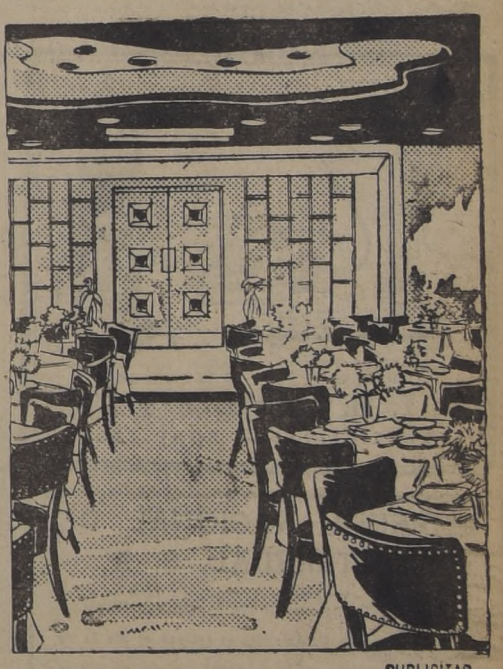

PUBLICITAS

¿Ambiente distinguido?
WALDORF es, precisamente, AMBIENTE DISTINGUIDO!
¿Espectáculos de buen gusto?
WALDORF es, precisamente, un centro de espectaculos de BUEN GUSTO!
¿Intimidad y compañía agradable?
WALDORF es, precisamente, un sitio elegante para sentirse en ambiente

En las reuniones de hoy de Aperitivo Danzant y Boite, actúan KIKA - PERLA FOX - PEPE CARRERA - la Orquesta de ALBERTO MENDEZ y RICARDO JORDAN!

WALDORF
AHUMADA 131

BREVES DEL CABLE

NUEVO SISTEMA DE RIEGO EN ESTEPAS RUSAS

MOSCU 18, (U. P.)— El tema principal de conversación en la Unión Soviética era hoy, no la guerra coreana, sino un plan de tres años para modificar el sistema de riego en las estepas.

Los periódicos "Pravda" e "Izvestia", dedicaron más de la mitad de su espacio total a tratar sobre el nuevo sistema de riego destinado a aumentar el rendimiento de las cosechas y hacer posible cultivar zonas hasta ahora áridas.

SE NIEGAN A DESEMBARCAR MERCADERIA RUSA

NUEVA YORK 18, (U. P.)— Los estibadores que no quisieron desembarcar un cargamento ruso de jalvas en conserva, no han querido ahora desembarcar un cargamento de 136.859 dólares de pieles rusas que llegó a bordo del "Mauretania".

Los miembros de la Asociación Internacional de Estibadores dijeron que no tocarán los 116 bultos de cueros de corderos persas y dos cajones de pieles varias.

FALLECIO DIPLOMATICO INGLES

LONDRES 18. (U. P.)— Falleció Sir Francis Lindley, diplomático de larga carrera. Tenía 78 años de edad.

RESERVISTAS ADIESTRA NORUEGA

OSLO 18. (U. P.)— El Ministerio de Defensa de Noruega ordenó que alrededor de 20.000 reservistas reciban de 18 a 21, días adicionales de adiestramiento militar.

La orden afecta a 15.750 hombres de la reserva del Ejército, a 900 de las Fuerzas Aéreas, a 2.000 de la artillería antiaérea y a 800 de la artillería de costa.

COMPRAS DE LA ACE EN AMERICA LATINA

WASHINGTON, 18.— (UP).— La Administración de la Cooperación Económica (ACE) informó que las compras del Plan Marshall en América Latina, durante el primer trimestre de 1950, ascendieron a 28.900.000 dólares.

Las estadísticas del 8.o informe trimestral de la ACE, enviado al Congreso, también muestran que las compras totales en América Latina, desde la iniciación del Plan Marshall, el tres de abril de 1941, hasta el 31 de marzo de 1950, ascendieron a 620.700.000 de dólares del total de 8.726.500.000 dólares invertidos en la restauración económica de Europa.

PRESUPUESTO DE GASTOS DE LA NU

LAKE SUCCESS, 18.— (UP).— Han sido dados a la publicidad, los cálculos del Secretario General de las Naciones Unidas, para el presupuesto de la organización en el año económico 1951, que arrojan un total de gastos de 45.450.800 dólares. Como se cuenta con ingresos de 6.007.500 dólares, los egresos netos del año serían de 39.443.300 dólares.

TORRENTE DE GRANIZO EN CANADA

TORONTO, Canadá, 18.— (UP).— Una lluvia torrencial y granizos del tamaño de bolitas de naftalina, cayeron anoche sobre el distrito de Hamilton de esta ciudad y causaron un muerto.

Los primeros cálculos fijan los daños en más de 100.000 dólares, pero se espera que las cifras finales sean muy superiores.

Los relámpagos y rayos pusieron fuera de servicio a varios transformadores y un vasto sector de la ciudad quedó a oscuras durante varias horas.

Todo el tránsito fué suspendido cuando la tempestad alcanzó su máxima intensidad, pues la visibilidad quedó reducida a cero.

APROBO SENADO BELGA PROGRAMA DEL NUEVO GOBIERNO DE PHOLIEN

BRUSELAS, 18 (U. P.)— El Senado de Bélgica dió un voto de confianza al Gobierno socialcristiano (católico) que preside el Primer Ministro Joseph Pholien. La votación fué de 82 a favor y 61 en contra. Un senador católico se abstuvo.

La Cámara de Diputados aprobó el programa del Gobierno anoche, por 107 votos contra 78.

Los senadores católicos votaron en favor del programa y en contra lo hicieron los senadores socialistas, liberales y comunistas.

El programa de Pholien incluye amplias medidas que serán dadas a conocer en breve, destinadas a impedir que pueda repetirse la actuación de los socialistas que obligaron recientemente al rey Leopoldo III a abandonar el trono y renunciar a sus prerrogativas en favor de su hijo, el príncipe Baudouin.

El Primer Ministro también anunció que el Gobierno iniciará un "importante programa militar y económico" para hacer frente a la creciente amenaza de una guerra.

Después de las votaciones la Cámara suspendió sus sesiones hasta el 3 de octubre y el Senado hasta el 10 del mismo mes para dar a los miembros del Parlamento sus retardadas vacaciones.

ROBOS DE ALHAJAS POR VALOR DE 76 MILLONES

PARIS, 18.— (UP).— La policía francesa reveló hoy otros tres grandes robos de alhajas, que hacen ascender a 76.000.000 de francos las pérdidas sufridas por personas de la alta sociedad francesa e internacional en dos semanas en la Costa Azul y los suburbios elegantes de la capital.

Un joyero de París, Ben Simon, dijo a la policía que ladrones entraron anoche a su lujoso domicilio en la Avenida Presidente Wilson, llevándose joyas por valor de 23 millones de francos.

En el elegante suburbio de Neuilly, la conocida cantante Madame Renee Bolore dijo que ladrones penetraron también anoche a su casa y se llevaron joyas que valen 15 millones de francos.

La viuda del ex presidente del Consejo de Ministros francés de pre guerra Andre Tardieu dijo a la policía que hace dos noches le robaron alhajas valoradas en un millón de francos, mientras visitaba a su hija en la Villa Casa María, cerca de Menton, en la Costa Azul.

Los últimos robos fueron descubiertos mientras la policía hacía pesquisas en los elegantes casinos de la Costa Azul, para el descubrimiento de la desaparición de joyas por valor de más de 35 millones de francos de tres de sus lujosas villas.

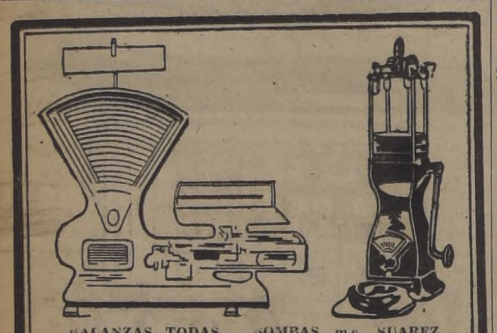

BALANZAS TODAS MARCAS — BOMBAS m.c. SUAREZ PARA LIQUIDOS

A. Y. M. SCHNEIDER Y CIA.

LIRA N.o 1153 — FONO 53826

EMPRESA NACIONAL DE ELECTRICIDAD, S. A.

Llámase a concurso de Contratistas para la construcción del Contraestanque de la Central Hidroeléctrica "Sauzal".

El Registro de Contratistas se cerrará el día 31 de agosto de 1950.

Los antecedentes están a disposición de los interesados en la ENDESA, Ramón Nieto 920, oficina 538.

SANTIAGO, 16 de agosto de 1950.

EL GERENTE GENERAL

CLUB HIPICO DE SANTIAGO

Se piden propuestas por la Concesión del Restaurant y dependencias del Centro de Bienestar Social de propiedad de la Institución, ubicado en la Avenida Club Hípico N.o 1001.

Bases y antecedentes en San Antonio N.o 231, en la Oficina del Contador.

SANTIAGO, Agosto 16 de 1950.

EL GERENTE

CLUB HIPICO DE SANTIAGO

Se solicitan propuestas por la extracción de basuras (paja de pesebreras, guano, desperdicios, etc.) de 44 corrales de propiedad del Club ubicado en la Avenida Club Hípico.

Bases y antecedentes en San Antonio N.o 231, Oficina del Contador.

SANTIAGO, Agosto 16 de 1950.

EL GERENTE

Plan de unión europea quedó aprobado

En sesión de ayer, de Asamblea Consultiva

ESTRASBURGO 18.— (UP.)— (Por Ross Hazeltine.)— Los representantes de los países continentales rechazaron ante la Asamblea Consultiva Europea la sugerencia británica de que aquellos países debían ir adelante con sus planes y formar los Estados Unidos de Europa sin Gran Bretaña.

En especial, los delegados franceses e italianos, en la Asamblea insistieron en que deseaban la participación británica en cualquiera unión europea que pueda organizarse en el futuro, tanto como los que desearan la propia unión.

La sugerencia de que Francia, Italia y otros países continentales que así lo desearan debían ir adelante con sus planes sin contar con Gran Bretaña, fué hecha por primera vez hace unos días por Hugh Dalton, dirigente de los delegados laboristas británicos a la Asamblea.

La sugerencia fué apoyada hoy por Duncan Sandys, yerno del dirigente conservador británico, Winston Churchill, que algunas veces habla en nombre de su partido.

El ex Primer Ministro francés Paul Reynaud, uno de los más firmes partidarios de la unión europea, rechazó la sugerencia británica diciendo:

"Vosotros, en realidad, estáis diciendo que nosotros debemos construir la casa de Europa. Después, si es cómoda, vosotros tomaréis el departamento que nosotros pusimos a vuestra disposición. Y si la casa se derrumba sobre nuestras cabezas, entonces vosotros vendréis a nuestro funeral".

Stéfano Jacini, de Italia, Vicepresidente de la Asamblea y dirigente del movimiento en favor de la unión europea, dijo: "Nuestra causa tiene que ser apoyada por todos. Es mejor que modifiquemos nuestro programa, para que pueda ser apoyado por todas las naciones representadas en la Asamblea".

Jacini dijo que la Asamblea debía dedicar sus esfuerzos a redactar unas pocas recomendaciones de las aceptadas en general por todos, que pudieran ser entregadas al Consejo de Ministros de Relaciones Exteriores y a los parlamentos de las naciones miembros y que contarán con el pleno apoyo de la opinión pública europea.

La Asamblea apoyó este punto de vista, al aprobar por 49 votos contra 0 y 12 abstenciones el informe de su comisión política, es decir, una especie de un plan para el establecimiento, paso a paso, de la unión europea. El informe pide a la Asamblea que insista en que la Comisión de Ministros de Relaciones Exteriores, "Cámara Alta del Consejo de Europa", acepte las recomendaciones de aquel organismo que los cancilleres rechazaron hace tres semanas. Esas recomendaciones incluían:

1.o Que cada nación miembro nombre un Ministro de Asuntos Europeos.

2.o Que la Comisión de Ministros de Relaciones Exteriores acceda a los parlamentos de las diversas naciones pasar por simple mayoría de votos, en vez de como actualmente que tiene que ser por unanimidad, las recomendaciones que pueda hacer la Asamblea.

ASESINARON AL JEFE DE COMUNISTAS BELGAS

SERAING (Bélgica), 18 (U. P.)—El jefe del partido comunista belga, Julián Lahaut, de 65 años de edad, fué muerto a tiros por dos personas desconocidas que lo atacaron en su propio hogar, en esta ciudad.

El anuncio de la Radio de Bruselas sobre la muerte del dirigente comunista decía que los dos individuos llegaron en un automóvil hasta su hogar de Lahaut, cerca de Lieja, y mientras uno continuó en el vehículo con el motor en marcha, el otro entró en la casa y disparó contra Lahaut causándole la muerte.

Los dos asesinos huyeron.

Lahaut fué miembro de la Cámara de Diputados desde 1932 y había sido presidente del partido comunista durante los últimos cinco años.

Un tren ruso volaron guerrilleros polacos

BERLIN. 18 (U. P.)— Una mina colocada por guerrilleros polacos voló un tren que llevaba gasolina hacia Rusia. desde Leuna, en la zona soviética de Alemania, según un despacho con permiso británico. Dijo que el tren voló cuando se aproximaba a la frontera ruso-polaca, y que los Soviets, ante el temor de nuevos actos de sabotaje, han agregado ahora hasta nueve "carros protectores", a cada tren de gasolina que viaja hacia el Este desde las fábricas de Leuna.

PLASTIRAS TRATARA DE FORMAR EL NUEVO GABINETE EN GRECIA

ATENAS, 18. — (UP).— El Rey Pablo aceptó esta noche la renuncia del Premier Nicholas Plastiras y de su Gabinete, pero pidió a Plastiras que continuara en su cargo en forma provisional hasta que se organice un nuevo Gobierno.

Huelga afecta industria eléctrica en Finlandia

HELSINKI, 18.— (UP).—Tres mil obreros electricistas se declararon en huelga solicitando aumentos en sus salarios, paralizando la industria eléctrica en todo el país, en la primera oleada de una serie de huelgas que han sido anunciadas y que afectarán a decenas de miles de trabajadores.

El personal de las plantas eléctricas no está incluído en la huelga. Más de 200 firmas que trabajan en el ramo eléctrico, debieron suspender sus operaciones.

Los obreros de la industria metalúrgica y de la madera amenazan con ir a la huelga, si no se da cumplimiento a sus peticiones de aumento en los salarios.

Un dirigente sindical dijo que alrededor de 100.000 hombres están pidiendo mejores salarios.

Raid de Buenos Aires a Asunción en bote a remo

SANTA FE (Argentina), 18 (U. P.)— Juan Emilio Rieder, un remero del Club de Regatas del Tigre, llegó aquí remando en un pequeño bote por el río Paraná. Viene desde Buenos Aires, y piensa llegar a Asunción, Paraguay.

Rieder ha navegado ya los primeros 600 kilómetros de su viaje de 2.000 kilómetros en contra de la corriente.

EMPRESAS AMPLIAN LA CORPORACION DE FOMENTO COLONIAL BRITANICA

ESPECIAL PARA "LA NACION", POR ALLAN OSBORNE

LONDRES 18, (Especial)— (por Allen Osborne).—Con pocos días de diferencia, se han publicado en Londres informes que revelan el creciente ritmo y asombroso alcance de la Asociación Económica que existe entre los pueblos de Gran Bretaña y de los Territorios Coloniales. Son esos informes los más recientemente formulados por dos de los principales organismos motores del progreso colonial.

El primero de ellos es la Memoria de la Corporación del Fomento Colonial, correspondiente al año 1949. Va acompañada de un suplemento que cubre hasta el 20 de julio del corriente año.

Pocos días después, ha aparecido el Libro Blanco relativo a los "Proyectos aprobados por el Ministro de Colonias, conforme a las Leyes de Fomento y Bienestar Colonial, en el período comprendido entre el 1.o de abril de 1949 y el 31 de marzo de 1950".

Aunque los dos sistemas examinados en esos informes son básicamente diferentes, ambos presentan en cifras las actividades de esta nueva era de la exploración científica, que tan brillantes manifestaciones está teniendo en todo el Imperio Colonial Británico.

La Corporación del Fomento Colonial, que opera sobre bases similares a las de una empresa de negocios, invierte el dinero de los contribuyentes británicos en proyectos coloniales de largo término, que en su día deben de rendir, en conjunto, en beneficio proporcionalmente modesto. Las asignaciones monetarias hechas con cargo al Fondo para el Fomento y Bienestar de las Colonias son, generalmente, subvenciones destinadas a fines científicos, económicos o sociales.

Por sí solas, las cifras de la Corporación del Fomento Colonial resultan impresionantes, pues el capital destinado a cuarenta y cuatro proyectos se eleva a 26.243.000 libras esterlinas, de las que 10.806.000 libras han sido sancionadas del 1.o de enero al 20 de julio del corriente año. Y hay ya 39 nuevos proyectos sometidos a intenso estudio; si se aprueban, la suma total destinada a obras de fomento se elevará a unos 52.000.000 de libras. Todos estos nuevos planes entran en vías de ejecución en el plazo de uno o dos años.

Pero lo que realmente revela cuanto hay de fascinador en estas empresas es el examen de su extensión. Fijémonos, por ejemplo, en el año actual. Durante sus primeros siete meses, la corporación ha efectuado asignaciones de capital para la producción de cobre en Kenya, para la de oro en Kenya y Tanganyika, para la construcción de un hotel muy necesario en Entebbe (Uganda), para un importante estudio carbonífero en Tanganyika — que pudiera dar como resultado un gran proyecto que hiciera necesaria una importante inversión de capital. Así mismo, para la corta y preparación de madera en el Africa Occidental, la producción de tabaco en el Africa Central, la cría ganadera y la silvicultura en Bechuanaland; Honduras Británicas está en lista para el cultivo del ramio. También se encuentra en lista una pesquería para los Islas Seychelles.

En realidad, allí donde se presenta una ocasión de realizar una labor de progreso, la Corporación del Fomento Colonial, invitada por la administración local, explora las posibilidades existentes y, si así es razonable, traza un proyecto de importancia industrial o agrícola.

En su última memoria anual, el Consejo de Administración de la Corporación del Fomento Colonial subraya la estrecha relación entre su labor y la desarrollada por el Fondo para el Fomento y Bienestar de las Colonias. Se aprovecha la oportunidad para poner de relieve el fin humanitario que, principalmente, se persigue mediante todo el mecanismo colonial que opera desde el Reino Unido.

13 checos condenados por robar en racionamientos

PRAGA, 18.— (U. P.)— Trece checos, inclusive cinco miembros de un comité nacional, fueron condenados a penas de presidio que varían de cinco años a 14, en Dobruska, Bohemia, la semana pasada, acusados de robar tarjetas de racionamiento.

La noticia fué publicada por el órgano "Rudo Pravo". La información expresa que el grupo se robó tarjetas que comprenden más de 4.500 libras de azúcar, 3.500 libras de carne y seis mil litros de leche.

PORTAAVIONES INGLES SE DIRIGE A COREA

PORTMOUTH, Inglaterra, 18 (U. P.)— Hoy zarpó de este puerto para unirse a las naves británicas en las aguas coreanas, el portaaviones "Thesseus", de 13.500 toneladas, el cual poderosiblemente lleva los primeros aviones británicos de propulsión a cohete, que entrarán en acción contra los comunistas de Corea del Norte.

Las autoridades navales se excusaron de formular comentarios acerca de los tipos de aviones que fueron embarcados.

ARRESTADO "FANTASMA" QUE ROMPIA VIDRIOS EN BARRIO DE BILBAO

BILBAO, 18.— (UP).— La policía, desconcertada, busca ahora a un hombre que la pasada semana ha aterrorizado a los residentes en uno de los lados de la elegante Gran Vía, de Bilbao. Ese hombre durante las noches ha realizado ataques a las ventanas.

Este "Fantasma de la Gran Vía" ha elegido para su destrucción las casas con número impar solamente. Ha destruído así docenas de ventanas de residenciales, arrojando botellas con agua, platos, cartuchos llenos de harina y bolsas de arena.

Los residentes han vigilado todas las noches, pero no han logrado atrapar al audaz, que además de ser conocido como el "fantasma" también se le ha dado el nombre de "bombardero".

La policía cree que se trata de algún hombre insano.

MEMORANDUM SOBRE DEFENSA EUROPEA ENTREGO FRANCIA

PARIS, 18.— (UP).— Francia reiteró su llamamiento a las Naciones del Pacto del Atlántico del Norte, para ir a la completa consolidación de los programas de defensa contra una agresión comunista.

Este llamamiento está contenido en un segundo memorándum francés sobre defensa, entregado por el Canciller Robert Schuman al Embajador norteamericano David Bruce y a las Embajadas de las demás naciones que son signatarias del Pacto del Atlántico.

5 DIVISIONES MOVILIZARA PORTUGAL EN CASO DE UNA AGRESION SOVIETICA

LISBOA, 18.— (UP).— Fuentes militares dijeron que Portugal movilizará cinco divisiones de 80.000 a 90.000 hombres, para la defensa de Europa Occidental, si la Unión Soviética ataca al oeste.

Como signataria del Pacto del Atlántico Norte, esta pequeña nación de poco más de siete millones de habitantes intervendría con todas sus fuerzas de Europa y Asia, en cualquier conflicto provocado por Rusia, según los informantes. Estos manifestaron que en el caso de una agresión soviética, Portugal se ofrecería espontáneamente a unirse a España en la conversión de la península ibérica en una base para las actividades de los aliados occidentales.

Y si toda Europa, incluso la península, fuera ocupada, Portugal pondría las islas Azores a disposición del continente como un trampolín de la campaña, para la liberación del continente. En la primera guerra mundial, Portugal envió una fuerza expedicionaria de unos 50.000 hombres a Francia y los informantes dijeron que en el caso de una agresión soviética en el oeste, Portugal podría ahora casi duplicar aquella cifra.

Agregaron que si los agresores comunistas atacasen en el Asia, Portugal lucharía para defender sus colonias orientales de Macao en la China, Timor en Malaya meridional y Goa, en la India. Dijeron que en una guerra occidental, Portugal estaría dispuesto a defender los Pirineos, junto con las tropas españolas, contra las fuerzas soviéticas si avanzaran hasta allí.

BALANCE GENERAL DE LA SOCIEDAD ANONIMA

"LEIZGOLD & CIA. S. A. C."

SANTIAGO

POR ESCRITURA PUBLICA DE 15 DICIEMBRE 1943, NOTARIO DON LUIS AZOCAR ALVAREZ, SANTIAGO.— DECRETO SUPREMO N.o 1134 DE 18 DE ABRIL DE 1944

Período comprendido entre el 1.o de Julio de 1949 y el 30 de Junio de 1950

ACTIVO

I.—ACTIVO INMOVILIZADO.	**Castigos**		
Instal. Peletería Huérfanos 1020	$ 9.655.12	$ 60.768.38	
Instal. Dep. Eléctrico Morandé 538	178.103.88	58.603.17	
Muebles y Utiles	207.043.52	222.689.34	
Herramientas	16.064.01	66.457.24	
	$ 410.866.53		$ 408.518.13
II.—ACTIVO REALIZABLE.			
Mercaderías Generales, en Camino, etc.		$ 6.319.676.93	
Letras por Cobrar		688.849.80	
Varios Deudores, Cuentas Corrientes, etc.		1.838.263.—	
			8.846.789.73
III.—ACTIVO DISPONIBLE.			
Caja, en efectivo		$ 111.683.93	
Caja Nacional de Ahorros		7.569.94	
Banco Español-Chile, Cuenta N.o 1		5.141.14	
Banco Sud Americano		57.983.61	
Banco de Chile		17.734.52	
Dollars para Importación		259.928.47	
			460.041.66
IV.—ACTIVO TRANSITORIO.			
Gastos Prepagados		$ 80.715.30	
			80.715.30
TOTAL DEL ACTIVO			$ 9.796.064.82

PASIVO

I.—PASIVO NO EXIGIBLE.		
Capital		
Capital pagado dividido en 70.000 acciones de valor de $ 50 c/u.		$ 3.500.000.—
Reservas:		
Reserva Legal	$ 220.786.—	
Fondo de Reserva para Eventualidades	250.000.—	
Fondo de Reserva para Instalaciones de Nuevas Industrias	192.008.71	
		662.794.71
		$ 4.162.794.71
II.—PASIVO EXIGIBLE.		
Banco de A. Edwards y Cía.	$ 124.719.70	
Banco Español-Chile, Cuenta N.o 2	73.734.07	
Letras por Pagar	3.162.971.42	
Cuentas Corrientes, Varios Acreedores, etc.	1.583.808.16	
		4.955.233.35
III.—PASIVO TRANSITORIO.		
Provisiones para Pago de Impuesto a la Renta, para Gratificaciones al Personal e Impuestos en Reclamo		884.000.—
Suma del Pasivo		$ 9.852.027.06
GANANCIAS Y PERDIDAS		443.237.70
Total igual al Activo		$ 9.796.064.82

CUENTA DE GANANCIAS Y PERDIDAS

PERDIDAS			GANANCIAS		
1) Amortizaciones y Castigos	$ 115.342.61		1) Utilidad en las Ventas después de deducir derechos de Aduana, fletes, etc.	$ 3.862.796.36	
2) Gastos Generales, Sueldos, Jornales, Arriendos, etc.	1.864.884.61		2) Provisión recuperada por cuentas estimadas incobrables, entradas varias, etc.	19.162.50	
3) Sueldos de Empleados que son Directores	570.240.—				$ 3.881.960.86
4) Intereses y Descuentos	162.799.08				
5) Impuestos y Leyes Sociales	538.856.86				
6) Participación de Empleados que son Directores	—.—				
7) Remuneración de Directores	21.400.—				
8) Provisión para Gratificación al Personal	100.000.—				
9) Provisión para Gratificación de Empleados que son Directores	—.—				
10) Provisión para Pago de Impuestos en Reclamo	65.200.—				
		$ 3.438.723.16			
UTILIDAD LIQUIDA DEL EJERCICIO		443.237.70			
TOTAL		$ 3.881.960.86	TOTAL		$ 3.881.960.86

LUIS BALTRA OLIVARES
CONTADOR
Reg. Nac. N.o 404.

SANTIAGO, 24 de Julio de 1950.

ALBERTO LEIZGOLD B
GERENTE GENERAL.

INFORME DE LOS INSPECTORES DE CUENTAS: Hemos revisado los inventarios y confrontado las partidas del Balance General con los saldos respectivos del Libro Mayor, encontrando todo conforme.

GUILLERMO PERALTA

SANTIAGO, 26 de Julio de 1950.

JAIME LEIZGOLD B

JEFES DE DELEGACIONES MILITARES RECIBIERON TITULOS EN ARGENTINA

BUENOS AIRES, 18.— (UP).— En el despacho del Ministerio de Ejército se hizo entrega de los títulos de oficial de Estado Mayor honoris causa y las medallas recordatorias del Ejército argentino a los miembros de las delegaciones militares que llegaron a Buenos Aires a participar en los actos sanmartinianos.

Recibieron las distinciones el General de Brigada Ovidio Quiroga, Comandante en Jefe de las Fuerzas Armadas de Bolivia; General de División Teófilo Gómez Vera, Jefe del Estado Mayor General del Ejército de Chile; General de División Emilio Díaz de Vivar, Comandante en Jefe de las Fuerzas Armadas de Paraguay; General de Brigada Felipe de la Barra del Perú, y el General Carlos Iribar, Inspector General del Ejército de Uruguay.

En el salón de actos del Ministerio de Marina, el titular Almirante Enrique D. García entregó las medallas recordatorias a los siguientes marinos extranjeros:

Al Inspector General de la Marina de Uruguay, Contraalmirante Alfredo Teguiar Carrasco; Jefe del Estado Mayor General de Chile, capitán de navío, Gustavo Carvallo Gundelach; Director General del Personal de Perú, capitán de navío Alfredo Souza Almondoz; Comandante de la Flotilla de Paraguay, Capitán de Corbeta, Pastor Pinete Rodas; al Comandante del cañonero Humaitá del Paraguay, capitán de corbeta Mario López Escobar; Ayudante del Inspector General de la Marina de Uruguay, capitán de corbeta, Fernando Fabri.

BUENOS AIRES, 18.— (UP).— Los integrantes de las delegaciones militares de Chile, Perú, Paraguay y Uruguay efectuaron una visita al Liceo Militar "San Martín" y después de recorrer sus dependencias, asistieron a un acto artístico y cultural.

También fueron obsequiados con un almuerzo, que se desarrolló en un ambiente de la más franca camaradería.

BUENOS AIRES, 18.— (UP).— El Contraalmirante chileno, don Gustavo Carvallo Gundelach, al recibir de manos del Ministro de Marina, Vicealmirante Enrique B. García, una medalla recordatoria y el título de Oficial de Estado Mayor, dijo que "esta visita significaba una hermosa satisfacción".

Añadió en seguida que "la amistad entre San Martín y O'Higgins fué y será eterna y que el recuerdo de los dos próceres flota en los cielos de Argentina y Chile como un símbolo indestructible".

Luego, prosiguió diciendo: "En todas las oportunidades propicias se repiten las muestras de aprecio entre los argentinos y chilenos, como ocurre aquí, en estos momentos y como seguramente ocurre en Chile con los marinos argentinos que concurrieron a participar en los homenajes que el pueblo chilenos ofrece al General San Martín".

En el salón de actos del Ministerio de Ejército, el Ministro, General Franklin Lucero, durante la ceremonia de entrega de honores a los militares visitantes, puso por su parte, en manos del General de División y Jefe del Estado Mayor de Chile, señor Teófilo Gómez, el título de miembro de Estado Mayor "Honoris Causa" e hizo entrega de medallas recordatorias al Coronel Héctor Sagüés, Comandante de la Escuela Militar chilena y el Mayor Gustavo Cruzat, jefe de dicho plantel militar.

ALMUERZO A CHILENOS OFRECIO ALMIRANTE DE LA ESCUADRA ARGENTINA

BUENOS AIRES, 18.— (UP.)— El Vicealmirante Ismael Pérez del Cerro ofreció al mediodía un almuerzo a bordo del crucero "Almirante Brown", en honor del Embajador de Chile, señor Germán Vergara Donoso, personal de la Embajada y periodistas chilenos que viajaron con la Escuela Militar.

CHILE HA AUMENTADO EXPORTACION A EE. UU.

WASHINGTON, 18.— (UP.)— Diez naciones latinoamericanas tuvieron un saldo comercial favorable en su intercambio con Estados Unidos en la primera mitad de 1950, modificándose así la tendencia que había existido durante años anteriores.

Ese saldo favorable se debió principalmente al aumento de precio del café en Estados Unidos y al gran volumen y valor de las importaciones de lana.

Las estadísticas de la Secretaría de Comercio dadas a la publicidad hoy indican que las importaciones "generales" norteamericanas de diez repúblicas latinoamericanas en el primer semestre de este año, tuvieron un valor de 807.166.800 dólares, mientras que las exportaciones norteamericanas en el mismo período fueron de 634.098.871 dólares.

Entre las importaciones norteamericanas de diversos países, se anotaron las hechas desde Chile que fueron de 16.621.037 dólares en junio; 16.248.015 dólares, en mayo, y de 73.613.510 dólares como total para el semestre.

Las exportaciones de Estados Unidos a Chile fueron de 5.696.817 dólares, para junio; 6.095.774 dólares, en mayo, y 37.405.863 dólares, en el semestre.

ISRAELITAS ARGENTINOS CONSTRUIRAN UN HOGAR

BUENOS AIRES, 18.— (UP). —La colectividad israelita acordó construir el Hogar "San Martín", en Rehovoh, Palestina, junto al Instituto Weizmann, como un hogar espiritual latino-americano.

Este establecimiento constará de alojamiento, laboratorios, biblioteca y sala de conferencias.

Ofensiva espiritual contra Rusia piden a Truman senadores de EE. UU.

Creen que ella puede impedir una guerra

WASHINGTON, 18.— (UP).— Veintiocho senadores pidieron al Presidente Truman que emprenda "una ofensiva psicológica y espiritual contra el Kremlin", de carácter total.

En una carta entregada personalmente al Presidente, el grupo sugiere que tal ofensiva llegaría muy lejos en el sentido de destruir el poder del Politburo sobre el pueblo ruso. Recomendaron que se haga llegar un mensaje de paz norteamericano directo al pueblo ruso y una manera de hacerlo sería expandir las facilidades de la "Voz de América".

Los senadores dijeron que la medida "ablandará y desgastará los cimientos del Politburo, ahorrará el abrumador gasto de vidas y fondos a que estamos abocados y así se impedirá el control totalitario de nuevas vidas que ni usted, ni yo ni el pueblo norteamericano, podemos contemplar sin desconsuelo".

Los senadores preven que mediante "una ofensiva espiritual" contra el Kremlin, los pueblos de Rusia y Estados Unidos se pondrían "en contacto y relaciones de fraternidad mutua".

La carta dice: "Digamos al pueblo ruso que queremos vivir en paz con él y esperamos que sus gobernantes no nos obliguen a luchar con él. Quisiéramos ayudarlos a obtener de su rico suelo, bosques y minas, una vida mejor".

Preguntado cómo reaccionó el Presidente ante la propuesta, el senador Ralph Flanders, uno de los que entregó la carta, contestó que el Presidente había replicado: "Quedarían ustedes sorprendidos si supieran hasta donde hemos llegado haciendo esta clase de planes".

Oficinas se trasladan a nuevo edificio de la NU

NUEVA YORK, 18.— (UP).— Once unidades de la Secretaría de las Naciones Unidas han comenzado a mudarse desde Lake Success al rascacielo que será la oficina principal, situado en Manhattan. Esta mudanza se hace seis meses antes de lo calculado. El edificio está semiterminado.

La mudanza de los muebles y archivos de las unidades se completará a fines de la semana.

El lunes próximo, cerca de 400 empleados de la Secretaría (tiene en total 3,000 empleados) tendrán que presentarse a trabajar en el nuevo edificio de mármol y cristal de valor de 65 millones de dólares. Los funcionarios han dicho que las oficinas están terminadas, pero con excepción de la institución de aire acondicionado.

Pacto de Río ratificará Argentina el lunes 21

WASHINGTON, 18.— (UP). — La Unión Panamericana anunció que Argentina depositará su ratificación del Pacto de Río de Janeiro de Defensa del Hemisferio, en una ceremonia que se realizará en la Unión Panamericana el próximo lunes, a las 10.30 P. M.

El portavoz de la Unión Panamericana declaró que la ratificación sería depositada por el segundo delegado argentino ante la Organización de Estados Americanos, don Arturo Luduena. El Secretario General, doctor Lleras Camargo, recibirá la ratificación.

Argentina será la decimoséptima República que deposita su ratificación. Sólo Bolivia, Ecuador, Guatemala y Perú, no han ratificado el Pacto.

GALLARDA PRESENTACION DE LOS CADETES.— BUENOS AIRES.— La delegación de la Escuela Militar de Chile desfila, con impecable paso de parada, que arranca vítores a la muchedumbre, en la parada militar con que culminaron el jueves, los homenajes del centenario Sanmartiniano.

CABALLOS OBSEQUIO GENERAL ARGENTINO A ESCUELA MILITAR

BUENOS AIRES 18 (De nuestro enviado especial, don Pablo Estay).— El Ministro de Ejército, general Franklin Lucero, felicitó efusivamente al coronel Sagüés por la admirable presentación de los cadetes chilenos. Lo mismo hicieron la mayoría de los generales argentinos al general Teófilo Gómez.

En gesto de confraternidad y admiración a los cadetes chilenos, obsequió cuatro caballos alazanes, los que serán llevados a Chile dentro de algunos días.

Los cadetes, después del prolongado esfuerzo de ayer, quedaron francos y salieron a recorrer las calles centrales.

PLANTA PARALIZADA POR FALTA DE COBRE EN E. U.

WATERBURY, Connecticut, Estados Unidos, 18.— (U. P.) Se ha atribuído a la escasez de cobre, la orden de suspender los trabajos de sobretiempo en todas las plantas de la American Brass Company.

Según el presidente de la Junta de Directores, Clark Judd, varias fábricas han resultado afectadas por dicha orden.

Añadió Judd que su empresa está poniendo término a las órdenes atrasadas del mercado civil, y que "sencillamente no dispone del metal suficiente para continuar trabajando como hasta ahora".

PAISES COMUNISTAS PROTESTAN ANTE LA NU POR BOMBARDEOS

LAKE, SUCCESS, 18.— (UP). — Los Estados y organizaciones satélites de la Unión Soviética han protestado ante las Naciones Unidas por los "bombardeos norteamericanos" y por la actuación de la organización internacional respecto de Corea.

El Gobierno de Polonia y la Federación Internacional de Sindicatos enviaron protestas, recibidas ya aquí, por los "bombardeos norteamericanos en gran escala contra las poblaciones y aldeas coreanas", y las informaciones de prensa indicaban que Checoeslovaquia ha enviado otra protesta también por los ataques aéreos y porque las Naciones Unidas se han negado a recibir informes de los representantes del régimen comunista norcoreano.

PERIODISTA ATACA IMPUESTO AL COBRE EN ESTADOS UNIDOS

WASHINGTON, 18.— (UP.)— El diario "Daily News" ha publicado una carta de un periodista chileno que vive en Estados Unidos, en la que propone dos razones básicas por qué Estados Unidos debe suspender el impuesto a las importaciones de cobre. El chileno ha escrito con el seudónimo de Héctor Carey y ha pedido que su verdadero nombre no se publique.

Este periodista ha dicho que las razones para la suspensión del impuesto, son:

1.o "Estados Unidos debe tener un stock adecuado de metales bélicos en todo tiempo; Estados Unidos no produce suficiente cobre para satisfacer las necesidades de tiempos de paz del país. Hay un déficit de más o menos 500.000 toneladas.

2.o "La política de buena vecindad; una fantástica cantidad de palabras se ha hablado y escrito acerca de la política de buena vecindad, en la que creemos profundamente. El senador Tom Connally, uno de los principales moldeadores de la política exterior de Estados Unidos como presidente de la comisión de Relaciones Exteriores del Senado, ha defendido firmemente, en varias ocasiones, esta política.

"Pero, cosa extraña, ahora es el senador Connally uno de los principales partidarios de la reimposición del impuesto al cobre importado. Este es un duro golpe para los amigos que gané en la América Latina con su actitud anterior. Les parecerá a ellos que él no está practicando hoy lo que tan elocuentemente predicó ayer".

Empréstito a España no puede autorizar la ACE

WASHINGTON, 18.— (UP.)— La Junta Asesora Pública de la Administración de la Cooperación Económica —ACE— pidió al Congreso que no hiciera el proyectado empréstito por 100 millones de dólares a España por intermedio de ese organismo, debido a que España no forma parte del programa de recuperación europeo.

El grupo asesor indicado, integrado por representantes del comercio, trabajo y agricultura, envió una nota en ese sentido a Kenneth McKellar, presidente de la Comisión de Asignaciones del Senado.

El grupo asesor no expresa opinión alguna sobre la conveniencia del préstamo a España, aunque dice que "el propósito fundamental de la ACE es la ayuda económica a los países europeos, para suplementar sus propios esfuerzos a través del programa cooperativo para la recuperación de Europa".

CADETES RINDEN HOY UN HOMENAJE A BDO. O'HIGGINS

BUENOS AIRES, 18 (U. P.) Mañana, a las 9.30 horas, la Escuela Militar de Chile formará en la Plaza O'Higgins, en el barrio Palermo, para rendir un homenaje ante la estatua del prócer chileno, con la asistencia de todo el personal de la Embajada.

BENDECIDA IMAGEN DE VIRGEN DEL CARMEN EN PLAZA DE BUENOS AIRES

BUENOS AIRES, 18.— (UP). —Esta tarde fué descubierta y bendecida, en la plaza Grand Bourg, una imagen de la Virgen del Carmen de Cuyo, patrona y generala del Ejército de los Andes.

Ofició el Cardenal Primado, monseñor Santiago Luis Copello, y asistió el Presidente de la Cámara de Diputados, doctor Héctor Campora, quien pronunció un discurso alusivo al acto.

El Intendente Municipal, ingeniero Juan de Benedetti, recibió la imagen en nombre de la ciudad.

Esta imagen está construida totalmente de piedra y es obra del escultor Quintino Piana. Tiene una altura de seis metros y es similar a una que existe en el templo de San Francisco en Mendoza.

En su base tiene cuatro altorelieves: en el primero se ve a San Martín en el momento en que entrega su bastón de mando a la Virgen del Carmen y la nombra patrona y generala del Ejército Libertador; en el segundo, San Martín encabeza una procesión de San Francisco hacia la Catedral de Mendoza; en el tercero, el Ejército está atravesando los Andes, y en el cuarto a un lado, el abrazo de O'Higgins con San Martín en los campo sde Maipú, y al otro lado, el Libertador proclamando la independencia del Perú en la plaza de Lima y haciendo entrega de la nueva bandera del Perú.

Forma parte del monumento una cruz de gran tamaño, con iluminación permanente.

TODA LA PRENSA BONAERENSE ELOGIA A CADETES CHILENOS

BUENOS AIRES, 18.— (De nuestro enviado especial, don Pablo Estay).— La prensa bonaerense dice los siguiente, acerca del desfile de los cadetes chilenos:

"La Nación", comenta: "El aplauso fué en aumento a la llegada de la banda de la Escuela Militar de Chile. Los atavíos brillantes de ella, con sus penachos rojos y con un compás muy acentuado, fueron la nota sobresaliente, junto al paso regular de los cadetes, que lucían penachos blancos".

"El Mundo', dice: "El desfile de los cadetes chilenos, fué justicieramente saludado por el público que apreció la marcialidad de su paso y la gallardía de su porte".

"Democracia", expresa: "Custodiando la bandera de Maipú sagrada reliquia de la batalla que abrió a la libertad los destinos del pueblo transandino, desfiló la Escuela Militar de Chile. La enseña de las huestes de O'Higgins constituyó una de las notas más emotivas del admirable desfile, y el paso de los apuestos herederos de aquella gesta, con sus lucientes uniformes y airosos penachos, parecía proclamar a nuestro pueblo su perenne reconocimiento al más insigne de sus hijos".

"El Líder", afirma: "Los cadetes chilenos revelaron su magnífica preparación militar. Marciales y poseedores de elevadas virtudes militares, conciitaron a su paso, la admiración del pueblo que vé en ellos a los herederos de la gloria de los bravos que mandara O'Higgins".

SIGUEN MOVIMIENTOS SISMICOS EN TIBET

NUEVA DELHI, 18.— (U.P.) El número conocido de muertos en el terremoto que azotó el martes al Tibet oriental y que fué el peor registrado en cinco años, asciende hoy a once, mientres la tierra continúa estremeciéndose a los tres días de haber empezado los temblores.

Los observatorios meteorológicos registraron cuatro sacudidas desde la medianoche, pero descartaron los temores expresados de que pudiera producirse otro terremoto en gran escala. Los estremecimientos de hoy los calificaron las autoridades meteorológicas de "moderados y leves", y manifestaron que la tierra está asentándose nuevamente, después de la sacudida del martes.

Las autoridades contaron once cadáveres en el Estado hindú de Assam en la falda del Himalaya, que aisla al epicentro del terremoto situado en el Tibet, del mundo exterior.

No se espera tener un informe detallado sobre la devastación causada en Assam, hasta que se restablezcan las comunicaciones telegráficas. Es posible que no lleguen a recibirse nunca informes completos de algunas regiones inaccesibles de Birmania y el Tibet.

Se dijo que los daños en Assam son "considerables", con la destrucción total de millares de hectáreas de tierras cultivadas. Brechas llenas de agua aparecieron en los terrenos próximos a las poblaciones damnificadas de Dibeugarh y Jorhart.

Se cree que el río Dibang, afluente del Brahmaputra, está cambiando de curso como consecuencia del terremoto, que algunas autoridades compararon en intensidad con el terremoto de Tokio, de 1923, en que perecieron 123.000 personas.

Sacudidas posteriores continuaron en el Tibet y hasta el mediodía de ayer se habían registrado 62 en los montes Abor.

Nueva propaganda lanzan comunistas en la China

HONG KONG, 18 (U. P.)— La Radio de Peiping reveló que se ha formado en China "una fuerza de combatientes en pro de la paz", a la que se ha encomendado la tarea de extender la campaña inspirada por Moscú a las más remotas aldeas y poblaciones de China.

"Estas fuerzas" estarán formadas por esstudiantes, maestros, obreros y campesinos, "los que, según el anuncio de la radio, "deben esforzarse por hacer que todos y cada uno de los habitantes de China comprendan que defender la paz es defender su propia vida y propiedades".

La radio dijo que "estos combatientes" tratarán de obtener 140.000.000 de firmas adicionales para la "declaración de Estocolmo".

Por su composición especial

el Champú

limpia perfectamente el pelo dándole un brillo y una suavidad incomparables sin desecarlo o ponerlo grasiento Facilita la ondulación y la permanente.

Establecimientos Chilenos Colliére Ltda.

VENDO CAJONES VACIOS BOTILLERIA SAN DIEGO 1959

CLICHES MENCHACA

OFICINA: Pasaje Matte 82, Departamento 403. Teléfono 32511.
TALLER: Av. Providencia 1701 Teléfono 45081.

Camisas finas

Blancas, crema, perla y escocesas . . $ 298.-

En popelina listada . . . . . $ 265.-

¡UN REGALO PREFERIDO!

FCA. DE CAMISAS KASSIS SAN ANTONIO 396

PARADERO 26

Nueva POBLACION! "Héctor TORRES"

★PAVIMENTOS DE CONCRETO
★LUZ ELECTRICA
★AGUA POTABLE

CISTERNA

$5.000 AL CONTADO

sin comisión
sin gastos de escritura
sin impuestos de transferencia
sin intereses

Enrique RICHARD W. - Gregorio DONOSO P.
MONEDA 856 - 6º PISO
TELEFONOS 81414 - 81122

CONSERVE SU SONRISA cepillese los dientes con KOLYNOS por 3 razones

1. LIMPIA BIEN	2. GUSTA MAS	3. RINDE MAS
KOLYNOS, por su espuma cremosa, con la ayuda del cepillo, limpia bien y alcaliza los dientes.	KOLYNOS tiene sabor a menta: por eso, otorga frescura y delicia a los paladares.	KOLYNOS, No, contiene ni una sola gota de agua. Un centímetro en el cepillo seco.

¡No olvide! Visite a su dentista y cepillese los dientes con Kolynos después de las comidas.

Materiales PARA ARMAR LAMPARAS

SURTIDO COMPLETO DE:

Plaquetas de cristal. Enfilajes. Terminaciones. Piezas de cristal fino tallado a mano y artículos de vidrio.

FABRICA DE LAMPARAS SECCION REPUESTOS
DAVILA 681

Al Servicio de la Industria

"Westinghouse" ofrece la línea completa de motores eléctricos en todos los tipos y tamaños.

Los motores "Westinghouse" se construyen para obtener más larga duración con el costo mínimo de mantención, y traen todos los adelantos técnicos de post-guerra:

Rodamientos pre-lubricados sellados, que no requieren engrase.
Conductores aislados con el famoso barniz sintético "Tufvar"

UD. PUEDE ESTAR SEGURO SI ES Westinghouse

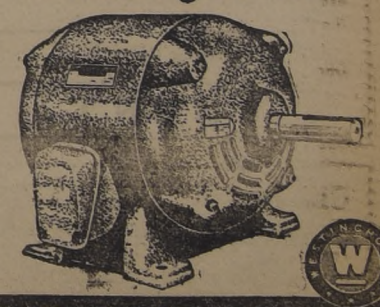

SALESCO LTDA.
SOCIEDAD COMERCIAL E INDUSTRIAL
PLAZA BULNES 88 - FONO 84700 - CASILLA 1089 - SANTIAGO

Aplastante derrota roja en Naktong

"ESTA BIEN DOMINADA SITUACION DE COREA", DICE INFORME OFICIAL

WASHINGTON, 18.— (UP).— Informes oficiales recibidos del General Douglas MacArthur, indican que la situación "está razonablemente bien dominada", en todo el frente de Corea.

Un portavoz militar dijo que el "tono general" de los informes de MacArthur, es que la presión de los comunistas coreanos "disminuye en todo el frente".

En la entrevista con la prensa, esta tarde, el portavoz militar dijo: "Los últimos informes muestran que las fuerzas de las Naciones Unidas están conteniendo con éxito la amenaza en la región de Waegwan-Kunwi, donde existía el mayor peligro". Agregó que la tercera división de Corea meridional, que había sido evacuada de la zona de Yongdok por buques de la escuadra, ha desembarcado ahora en la región de Pohang.

El portavoz de la Fuerza Aérea dijo que, aun cuando el aeródromo de Pohang no es empleado para operaciones y el de Taegu es usado sólo parcialmente, ayer se hicieron un total de 390 vuelos. Agregó que algunas de las salidas para operaciones de combate, fueron probablemente llevadas a cabo desde Taegu, y que los aviones de enlace y transporte, venían usándose periódicamente.

En la conferencia de prensa, el portavoz militar dijo que los comunistas coreanos septentrionales, están ejecutando a sus propios soldados, si encuentran en su poder hojas, invitándolos a la rendición individual, arrojadas por los aviones de Estados Unidos. Manifestó que las hojas expresan que quienes se entreguen serán alimentados y tratados en forma humanitaria.

2.200 BAJAS DE ROJOS EN TAEGU

CUARTEL GENERAL DEL OCTAVO EJERCITO DE ESTADOS UNIDOS EN COREA, sábado 19. —(UP.)— El portavoz de los sudcoreanos dijo que el 13.o regimiento sudcoreano en el flanco norte de Taegu dió muerte a 1.200 comunistas y tomó prisioneros a mil durante las últimas 24 horas.

ESPIA SOVIETICO DETENIDO EN EE. UU.

WASHINGTON, 18 (U. P.)— El Bureau Federal de Investigaciones anunció que Morton Sobell, de 33 años de edad, ingeniero eléctrico de Nueva York y ex empleado de la armadas, fué arrestado en Laredo, Texas, acusado de espía al servicio de Rusia.

Morton Sobell es el octavo norteamericano arrestado en relación con la red de espionaje ruso atómico. Sobell fué deportado desde México y arrestado cuando llegó a Laredo.

El Bureau dijo que Sobell huyó a México el 22 de junio, después de haber sido detenido el ex miembro del ejército David Greenglass, también acusado de espionaje en favor de Rusia.

DIRECTOR DE SERVICIOS DE INTELIGENCIA NOMBRO TRUMAN A WALTER SMITH

WASHINGTON, 18 (U. P.)— El Presidente Truman seleccionó al teniente general Walter B. Smith, ex Embajador en Moscú, como Director de la Oficina Central de Inteligencia.

La Casa Blanca dice que la designación de Smith no indica que el trabajo del contraalmirante R. H. Hillenkoetter, actual jefe de la oficina no sea satisfactorio.

El secretario de prensa de la Casa Blanca, Charles G. Ross, declaró que Hellenkoetter "ha estado tratando desde hace meses de regresar a prestar servicio activo en la Armada". Agregó que tendrá el encargo de mandar una división de cruceros.

Smith, quien fué jefe del Estado Mayor del general Dwight D. Eisenhower durante la fase europea de la segunda guerra mundial, ocupará la dirección de la Oficina Central de Inteligencia a fines de septiembre. Smith, de 54 años de edad, regresó de su misión diplomática en Moscú el año pasado, debido a los quebrantos de su salud. Después de quedar restablecido, lo designaron jefe del Primer Ejército con cuartel general en Nueva York.

IV DIVISION COMUNISTA HUYO DIEZMADA A TRAVES DEL RIO

TROPAS DE EE. UU. TAMBIEN OCUPARON PUERTO DE POHANG

TOKIO, sábado 19.— (U. P.) (Por Ernest Hobarecht). — Las fuerzas de la NU se anotaron importantes victorias en diversos sectores en el frente coreano y obligaron a los restos de una diezmada división comunista a retirarse a través del río Naktong, destrozando la principal cabeza de puente roja en el codo del río y volvieron a ocupar el puerto de Pohang.

Las tropas norteamericanas y de la Corea meridional contraatacaron con gran vigor y obligaron a los restos de una de las más poderosas divisiones norcoreanas a cruzar de nuevo el Naktong, disminuyendo la amenaza roja contra Taegu, la capital provisional de la Corea meridional.

Por su parte, las fuerzas de la infantería de marina y de la vigésimocuarta división de infantería norteamericanas eliminaron casi por completo la cabeza de puente roja en el llamado bolsón de Changyong, y otras fuerzas aliadas que ocuparon el puerto de Pohang, en la costa oriental y la vecina población de Kigye.

Mediante estas victorias en el borde de la cabeza de playa aliada en Corea, los norteamericanos y surcoreanos restablecieron la línea del Naktong y alejaron el peligro que se cernía sobre Taegu y es posible que puedan volver a utilizar el aeródromo al sur de Pohang, el mejor con que contaban los aliados en Corea.

Los infantes de marina y soldados de la vigésimacuarta división —tropas estas últimas que han estado luchando desde los primeros días de la guerra de Corea— eliminaron la cabeza de puente en el codo del Naktong, en el segundo día de una ofensiva contra diez o doce mil soldados rojos, considerados como los más aguerridos de la cuarta división norcoreana.

Los oficiales de la infantería de marina calcularon que más de mil comunistas fueron muertos y dijeron que la cuarta división norcoreana ha perdido su eficacia combativa a consecuencia de los ataques norteamericanos. Al anochecer del viernes las tropas norteamericanas estaban eliminando los restos de las fuerzas comunistas en lo que una vez fuera la poderosa cabeza de puente de trece kilómetros de largo por once de ancho.

COMUNICADO OFICIAL

El comunicado de media noche del Cuartel del General Mac Arthur, cuyos informes se encontraban bastante atrasados en relación con los despachos del frente, decía que las tropas norteamericanas estaban obligando a los comunistas a retroceder en aquella cabeza de puente. El comunicado decía que al norte de Taegu las fuerzas surcoreanas han reconquistado la mitad del terreno que perdieron a consecuencia de la ofensiva que los comunistas lanzaron el jueves, y agregaba que aquellas fuerzas aliadas "se mantenían firmes frente al principal esfuerzo del enemigo".

Pero despachos del frente revelaban que las fuerzas de la vigésimaquinta división de infantería norteamericana, encabezadas por tanques, enviadas al sector al norte de Taegu, desde la costa meridional de Corea, han lanzado un vigoroso contraataque junto con las tropas de la Corea meridional y han expulsado a los comunistas de los accesos septentrionales a la capital provisional.

En su ataque en la costa oriental, las fuerzas aliadas avanzaron más allá de Kigye, apoderándose de varias alturas y establecieron líneas relativamente estables en ese sector, donde un repentino ataque comunista ha llevado las vanguardias rojas a través de Pohang hasta los límites del importante aeródromo al sur de la población.

LA VICTORIA

Respecto a la batalla del bolsón de Changyong a 40 kilómetros al sudoeste de Taegu, el corresponsal de la United Press, Robert Miller, informó desde el frente que "las aguas del río Naktong se tiñeron de rojo con la sangre norcoreana". Miller dijo que la ofensiva norteamericana en ese sector ha sido "la mayor y más rápida victoria de las fuerzas norteamericanas en la guerra de Corea".

En un contraataque en el sector al norte de Taegu, en la zona alrededor de 21 kilómetros al norte de la ciudad, tropas de la vigésimocuarta división de infantería norteamericana y unidades surcoreanas utilizaron sus grandes tanques Pershing y poderosas piezas de artillería. Aunque las victorias aliadas disminuyeron la amenaza roja a Taegu, el gobierno surcoreano ordenó la evacuación de las mujeres, niños y ancianos. La población de Taegu, que normalmente era de 300.000 habitantes, ha aumentado a 800.000 a consecuencia de la afluencia de refugiados. Los comunistas comenzaron a cañonear los suburbios de la ciudad en las horas de la madrugada del viernes y las granadas rojas causaron la muerte a cuatro civiles.

Todas las operaciones ofensivas aliadas se vieron apoyadas por escuadrillas aéreas aliadas. Se informó que el viernes los cazas del ejército e infantería de marina han destruído por lo menos tres tanques comunistas.

Mientras tanto, se recibieron noticias que en el frente meridional de Corea los comunistas han vuelto a entrar en actividad por primera vez en casi una semana.

Las patrullas rojas atacaron varias posiciones en el sector de Masan y lograron realizar algunos avances, pero fueron obligados a retroceder por los contraataques norteamericanos. En cuanto a las operaciones navales, el Cuartel de Mac Arthur informó que un crucero pesado norteamericano atacó los objetivos comunistas en la costa oriental y destruyó 220 vagones de carga, patios ferroviarios y puentes.

AVANCE SOBRE WAEGWAN

El portavoz añadió que las fuerzas surcoreanas habían "avanzado considerablemente" en Waegwan, pero que no podía revelar la distancia exacta.

También informó que el Décimotercer Regimiento Surcoreano había tomado cuatro piezas de artillería norcoreanas y que el Cuarto Regimiento Surcoreano había dado muerte a cien invasores.

El portavoz dijo en cuanto al frente de Pohang y Kigye, que esas dos villas están firmemente en manos amigas y que las fuerzas surcoreanas han avanzado hacia el norte. Añadió que era imposible decir hasta qué punto al norte de Pohang habaín llegado, pero sí que habían ganado "considerable" terreno.

Se informó que reina calma en la región de la Primera División de Caballería.

TROPAS A COREA ENVIAN 4 PAISES

WASHINGTON, 18.— (UP).— Fuentes autorizadas dijeron que tropas australianas se dirigen por el aire al Japón, para que las fuerzas terrestres australianas puedan entrar en acción en Corea lo antes posible.

Añadieron que estas fuerzas probablemente estén participando en las operaciones antes de lo que se pensaba.

TOKIO. — Los Estados Unidos han instalado sus famosos cohetes "Tiny Tim" (nueva arma destructiva), en sus aviones de caza de la Marina de Guerra, y que están empleando en sus ofensivas aéreas en contra de los norcoreanos. Este cohete de 11.75 pulgadas, es conducido por cazas que tienen base en portaaviones. Los cazas son del tipo Corsair. En esta fotografía se ve a uno de ellos lanzando el proyectil sobre un puente, en el río Han, en Chungju. (Foto ACME).

RUMBO A INDIA Y PAKISTAN.— En el avión itinerario de la British Overseas Airways Corporation, partieron ayer en la mañana rumbo a la India y Pakistán, el capitán de corbeta don Hugo Tirado; el mayor don Waldo Brucher, y el capitán de bandada, don Ernesto Miranda, miembros de nuestro ejército que cumplirán una misión que les ha encomendado las Naciones Unidas. En Los Cerrillos fueron despedidos por miembros de sus familias y amigos, y por altos jefes de la British.— En estas mismas líneas de la BOAC parte el domingo próximo a Lima, la gentil artista Elvira Ríos.—

REARME DE JAPON PIDE MAC ARTHUR

WASHINGTON, 18 (U. P.) Se ha sabido que el Cuartel General de Mac Arthur ha propuesto que el Japón sea armado completamente para fines de defensa, en caso que el ataque coreano actual se transforme en una tercera guerra mundial.

Los puntos de vista del general Mac Arthur están contenidos en una carta del 11 de agosto, la cual fué dirigida a Harold Russell, Comandante en Jefe de los Veteranos Norteamericanos.

Russell había escrito a Mac Arthur el 26 de julio, solicitándole sus ideas al respecto.

La carta de Mac Arthur fué publicada aquí por el Director Nacional Ejecutivo de la Asociación de Veteranos, Elliot Newcomb.

Russell se encuentra pasando vacaciones en el Estado de Maine.

Mac Arthur dice que si el curso de los acontecimientos mundiales exigiese que toda la Humanidad se levantase en armas para defender la libertad humana, el Japón tendría que levantar un poder defensivo al máximo de lo permitido por sus recursos.

CAL VIVA Y APAGADA
DE ALTA LEY
PARA INDUSTRIAS, CONSTRUCCIONES Y CURTIEMBRES
ANALISIS:
CAL APAGADA . . 72,96 o|o de Ca O
96,40 o|o de Ca (OH) 2
CAL VIVA . . . . . 87,87 o|o de Ca O
POR MAYOR Y MENOR, ENVIOS A PROVINCIAS
FABRICA: COLON Nº 2350 FONO Nº 69428
Oficina: Serrano 299 — Fono 74598 — Santiago

¿Funerales? también "La Central" San Antonio 442 Tel. 32595.-

¿FUNERALES? Azócar

DEFUNCION

Ha fallecido nuestro querido padre, don
MANUEL TAPIA GUZMAN
Sus funerales se efectuarán hoy en el Cementerio General. El cortejo partirá a las 3 P. M., de su domicilio, Avenida Blanco Viel N.o 1281, (Paradero 9 1|2 de Gran Avenida).
Sus hijos Miguel y Eliana.

DEFUNCION

Ha fallecido nuestro querido e inolvidable esposo, padre, suegro y abuelito
DANIEL DOREN NOVOA
Sus funerales se efectuarán hoy a las 11 A. M., en el Cementerio General, partiendo el cortejo desde su casa habitación, Jofré N.o 56.
La familia.

DEFUNCION

Ha dejado de existir nuestro querido e inolvidable deudo, doña
ELENA CASTRO PADILLA
(Q. E. P. D.)
Sus restos serán sepultados hoy a las 10 de la mañana, desde su casa habitación, Avenida Matta 1326, hacia el Cementerio General.
Sus hijos: Ernesto Flores Castro, Manuel Flores Castro y familiares.

DEFUNCION

Ha dejado de existir nuestra querida esposa, nuera, hija, sobrina, hermana y prima
OLGA GONZALEZ M. de LOPEZ
(Q. E. P. D.)
Sus funerales se efectuarán hoy en el Cementerio General, a las 17 horas, partiendo el cortejo desde la calle Nataniel 749.
Hugo López Montenegro, Anticlicio López Parra, Delfina Montenegro M., Ana Montenegro de Fernández, Rosaura González M., Mario, Arnaldo, Héctor y Homero López Montenegro.

DEFUNCION

Ha dejado de existir la señora
ELENA CASTRO PADILLA
Sus funerales se efectuarán hoy, partiendo el cortejo desde su casa habitación, Avda. Matta N.o 1356, a las 10 horas.
Deportivo Unión Chile-Argentina

DEFUNCION

Ha dejado de existir nuestra querida e inolvidable madre, suegra y abuelita, señora
MARGARITA H. vda. de VALENZUELA
Sus restos serán sepultados hoy en el Cementerio General. El cortejo saldrá desde la Parroquia San José (Plaza Garín), después de una misa que se oficiará por el eterno descanso de su alma, a las 10 horas.
Eduardo Valenzuela H., Olga Valenzuela H., María Tobar de Valenzuela, Paulina Margarita, María Cristina y Luz Elena Valenzuela Tobar.

DEFUNCION

Ha fallecido nuestro padre, señor
RODOLFO HALTENHOF CARDENAS
Sus restos serán sepultados hoy en el Cementerio Católico, partiendo el cortejo, desde la Capilla de la Clínica "Santa María", a las 11.30 A. M.
Sus hijas: María Eugenia Haltenhof de Nervi y Judith Haltenhof Meza.

DEFUNCION

Ha dejado de existir mi querido esposo, don
PEDRO E. HERRERA HERRERA
Sus restos serán sepultados hoy en el Cementerio General, después de una misa que se oficiará por el descanso de su alma, en la Iglesia de la Anunciación, a las 9 A. M.
Eliana Vives de Herrera.

DEFUNCION

Ha fallecido nuestro querido e inolvidable hijo y hermano, señor
MANUEL JESUS MORENO VARAS
Sus restos serán sepultados hoy en el Cementerio General, partiendo el cortejo a las 4.30 P. M., desde la Iglesia de la Veracruz, donde se le oficiará una misa por el descanso de su alma, a las 10 A. M.
La familia.

FUNERALES BUENOS AIRES
CHACABUCO esq. M de ROSAS
DIEZ de JULIO esq. A PRAT
FONO 94-969
PRECIOS ECONOMICOS

DEFUNCION

Ha dejado de existir nuestra querida hermana, tía y cuñada, señorita
ESMERALDA LOPEZ OLIVOS
Sus funerales se efectuarán hoy en el Cementerio General, a las 16 horas, partiendo el cortejo desde su casa habitación, Avenida Club Hípico N.o 494.
La familia.

IN MEMORIAM

Mañana domingo 20 del presente, se oficiará una misa, por el eterno descanso del alma de nuestro querido deudo, señora
ELENA PROUST J. de LOYOLA
en la Cauilla del Cementerio Católico, a las 11.30 A. M. Rogamos a los que fueron sus amigos asistir a ella.
La familia.

IN MEMORIAM

Hoy a las 10 A. M. con motivo de cumplirse 3 meses de su fallecimiento, se oficiará una misa por el eterno descanso del alma de nuestro querido esposo, padre, suegro y abuelito, don
VICTOR ROUSSEAU ANRIQUE
(Q. E. P. D.)
Rogamos a los que fueron sus amigos y compañeros, quieran acompañarnos a la misa que se efectuará en la Iglesia de San Agustín (Estado esq. de Agustinas).
La familia.

Forlives
COMPAÑIA 1037 SANANTONIO 444 MENENDEZ y ROSENDE

Sociedad Anónima de Plantaciones Forestales "SOAFOR"

BALANCE GENERAL AL 31 DE MAYO DE 1950

Correspondiente al Ejercicio entre el 1.o de Junio de 1949 y el 31 de Mayo de 1950

CAPITAL

Autorizado	$ 3.200.000.—
Suscrito	3.200.000.—
Pagado	3.200.000.—

Constituida por escritura pública otorgada ante el Notario de Santiago don Pedro Avalos Ballivián, de 20 de Junio de 1945, y autorizada por Decreto Supremo N.o 3,429 del Ministerio de Hacienda, del 1.o de Agosto de 1945

A C T I V O

ACTIVO INMOVILIZADO:		
Fundo "La Araucana"	$ 894.500.—	
Muebles y Utiles fundo "La Araucana"	6.389.50	
Plantaciones	1.850.202.31	
Muebles y Utiles Oficina Santiago . .	2.636.05	$ 2.753.727.86
ACTIVO REALIZABLE:		
Varios Deudores con garantía Hipotecaria		200.687.71
ACTIVO DISPONIBLE:		
Banco de Chile Cuenta Corriente . .		28.022.78
OPERACIONES PENDIENTES:		
Depósito Impuesto revalorización . .		176.000.—
SALDO EXPLOTACION EJERCICIO 1949 - 1950		471.461.65
		$ 3.633.900.—

P A S I V O

PASIVO NO EXIGIBLE:		
Capital autorizado, dividido en 64.000 acciones de $ 50.— c|u., totalmente suscritas y pagadas		$ 3.200.000.—
PASIVO EXIGIBLE:		
Varios acreedores	$ 50.000.—	
S. A. Forestadora Sur	176.000.—	
Banco de Chile avance contra aceptación	80.000.—	
Accionistas: a|c. de Futuras Emisiones . .	127.900.—	433.900.—
		$ 3.633.900.—

CUENTAS DE ORDEN

DEBE		HABER	
Acciones del Directorio en Garantía	$ 55.000.—	Garantía de Directores	$ 55.000.—

CUENTA DE PERDIDAS Y GANANCIAS

DEBE			HABER	
Fundo "Cerro Viejo"	$ 178.510.20		Explotación Fundo "Cerro Viejo"	$ 8.420.—	
Intereses	41.115.79		Explotación Fundo "La Araucana"	11.774.25	$ 20.194.25
Gastos Generales	194.481.38				
Honorarios Directores	7.290.—		SALDO EPLOTACION EJERCICIO 1949 - 1950		471.461.65
Sueldos y Leyes Sociales	75.618.58	$ 491.655.90			$ 491.655.90
		$ 491.655.90			

Carlos Silva Figueroa, Presidente — Alfredo Recart Schmidt, Gerente — Guillermo Ehrmann V., Contador R. N. C. N.o 4400

INFORME DE LOS INSPECTORES DE CUENTAS

Certificamos haber revisado el Balance anterior y que las cuentas están conforme con los saldos del Libro Mayor.

Arturo Cortés Sola — Orlando Salazar Aravena

AUNQUE LLUEVA JUEGA HOY LA "U" DE LIMA

El zaguero derecho **Andrés Da Silva** fué uno de los seleccionados del fútbol peruano para el Mundial, que trae el Universitario de Lima. Posee magníficas condiciones.

SIGUE HOY TORNEO POR COPA OSCAR SAAVEDRA

En la cancha del club Huracán, continuará desarrollándose esta tarde, el campeonato por la Copa "Oscar R. Saavedra", con el siguiente programa:

15 horas, Huracán con Nueva York, (desempate), y 16.30 horas Real Toesca con Calle Hermanos (desempate).

Los dirigentes de este torneo, notifican a los clubes que deberán hacer concurrir a todos los jugadores a la cancha, porque en caso de lluvia, el único que podrá suspender el partido, es el arbitro.

EQUIPOS PARA EL MATCH DE FONDO

En el partido internacional de hoy, los equipos formarán así:

UNIVERSITARIO DE LIMA: Busanich; Da Silva y Valdivieso; Gasco, Rodríguez y Gago; Terry, Rodríguez, Bernal, Alcalde y Roval.

SANTIAGO MORNING: Expósito; Grill y Ramírez; Fernández, Meneses y Zamora; De Lucca, Hormazábal, Aguilera, García y G. Díaz.

Arbitro: Sr. William Crawford.

SELECCIONADOS DE LA ESCUELA DE NIÑOS 188

El profesor de Educación Física de la Escuela Superior de Niños N.o 188, de la calle Huérfanos 1990, señor Ramón Silva Figueroa, ha seleccionado los jugadores de las ramas de fútbol, básquetbol y atletismo, y que son los siguientes:

FUTBOL. — José Aravena Juan Vierling, Carlos Canales, Humberto Zepeda, Julio Adriazola, Sergio Castro, Adrián Ismail, José M. Barrera, Alberto Cordero, Iván Santander, Andrés Alarcón y Germán Pacheco.

BASQUETBOL.— Rodolfo Riquelme, Rolando Brito, Antonio Doria, Enrique Hernández, Hernán Varela, Luis Mandil, José Muñoz y Atilio Bustos.

ATLETISMO.— Arturo Segovia, Nilo Osorio, Pedro Ríos, Carlos Yanca, Sergio Contreras y Luciano Herrera.

Todos estos elementos tendrán entrenamientos el próximo lunes 21, en el Estadio Nacional.

Se aceptan desafíos de escuelas fiscales y particulares.

Juan Busanich, arquero y capitán de la "U" de Lima, está seguro de ganar esta tarde al Santiago Morning

Valiente y decidido es **Víctor Gómez**, interior que integra la "U" de Lima, que juega esta tarde con el Santiago Morning

Deportivo Viña con América en Rancagua

En el Estadio Alameda de Rancagua, se jugará mañana el último encuentro de la primera rueda del campeonato organizado por la división de honor amateur, correspondiéndole intervenir a los equipos del Deportivo Viña del Mar y América, de esa ciudad.

Este encuentro que debió suspenderse por la lluvia, ha despertado justo interés en la vecina ciudad sureña, ya que los rancaguinos esperan que su equipo consiga una victoria sobre el cuadro viñamarino, lo que mejoraría su posición en la tabla.

Por tratarse del último encuentro de la primera rueda, todos los directores de la división de honor se trasladarán mañana a Rancagua a fin de presenciar el encuentro.

OLIMPIADA EN EL LICEO APLICACION

En el Liceo Aplicación, se iniciará hoy una Olimpíada interna con participación de los 4.os, 5.os y 6.os años de humanidades, que competirán en fútbol, básquetbol, ajedrez natación y atletismo.

Con el invicto Santiago Morning

ESTADIO NACIONAL

Aun cuando llueva, se realizará esta tarde en el Estadio Nacional, el encuentro internacional de fútbol entre Universitario de Lima y Santiago Morning, número básico de la reunión preparada por el Círculo de Cronistas Deportivos de Chile, en adhesión a las festividades del Centenario del fallecimiento del General del Ejército Libertador don José de San Martín.

GRAN PARTIDO

El puntero e invicto del certamen profesional de 1950, Santiago Morning, tendrá un difícil y serio adversario en su compromiso de esta tarde, pues se sabe que el campeón peruano es uno de los teams grandes del país vecino. Practica un buen fútbol y el mismo título lo ha obtenido en pasadas temporadas.

IBERIA-FERROBADMINTON

En el primer partido de la reunión internacional de hoy, intervendrán por el torneo oficial de 1950, los conjuntos profesionales del Iberia con Ferrobadminton, éste último que viene cumpliendo satisfactorias performances. En este partido el Iberia luchará por la obtención de sus primeros puntos, y que mucho necesita para mejorar su posición en el torneo.

TROFEO EN DISPUTA

En el match internacional de esta tarde, se pondrá en disputa un trofeo que representa a Caupolicán, el cual ha sido donado por don Custodio Zamora, fabricante de pelotas "Cracks".

PRECIOS DE LAS LOCALIDADES

En el espectáculo de hoy, en el Estadio Nacional, regirán los siguientes precios: tribunas numeradas a los costados del palco oficial, $ 150; tribunas numeradas bajo la marquesina, $ 80; tribunas de primera, $ 50, y galerías $ 20.

MOVILIZACION

La movilización al Estadio se hará con un servicio especial dispuesto por la Empresa Nacional de Transportes Colectivos y la Asociación de Dueños de Autobuses de Santiago.

MILES DE HINCHAS DE COLO COLO VAN MAÑANA AL PUERTO

Al igual que ha hecho Wanderers en sus compromisos cumplidos en Santiago, que ha traído a miles de sus hinchas, el Colo Colo hará lo mismo mañana, y ya está anunciando que necesitará un tren especial para conducir a sus decididos adeptos, que no quieren perderse por ningún motivo la ocasión de ofrecer una vez más su estímulo incondicional, desde las graderías del Estadio de Playa Ancha. Así, los albos nada tendrán que extrañar, porque el ambiente se lo harán sus socios, que lo rodearán del aplauso siempre entero.

El tren especial que tendrán los socios de Colo Colo, hará el viaje como expreso y partirá a las 8 horas, para regresar a las 18.35 desde la Estación del Puerto.

El valor de los pasajes ha sido fijado en $ 120.— ida y vuelta los de primera clase y los de tercera, también ida y regreso, en $ 80.

Los pasajes se venderán todo el día de hoy en la sede social de Colo Colo, y en la Estación Mapocho de los Ferrocarriles del Estado. En este último sitio se expenderán hasta la salida del tren.

El habilidoso y técnico puntero de los "autobuseros", **Guillermo Díaz**, que dará bastante trabajo a Da Silva, recio zaguero del campeón peruano.

Eufrasio Zamora se constituirá hoy como un defensor de peso, en el match que sostendrá Universitario de Lima esta tarde.

15 MATCHES POR EL CERTAMEN SABATINO

Esta tarde, en el Estadio Popular Santiago Morning, se llevará a efecto una nueva reunión del campeonato sabatino de fútbol, sobresaliendo el encuentro que deberán sostener los cuadros superiores del Siam Di Tella con Splendid.

El programa completo, es el siguiente:

CANCHA N.o 1.— 15 horas Splendid con Siam di Tella, segundos equipos.

16 horas.— Calita con Badega Agencia Graham, cuadros superiores.

17 horas.— Siam di Tella con Splendid, primeros equipos.

Director de turno, delegado del Enrique Vanni.

CANCHA N.o 2.— 15 horas.— Inter Americano con Parquets Kupfer, segundos equipos.

16 horas.— Mayon con Fundición Ñuble, segundos cuadros.

17 horas.— Fundición Ñuble con Mayon, cuadros superiores.

Director de turno, delegado del Enrique Mayer.

CANCHA N.o 3.— 15 horas.— Echesac con Enrique Vanni, segundos equipos.

16 horas.— Inter Americano con Parquets Kupfer, cuadros superiores.

17 horas.— Echesac con Enrique Vanni, primeros equipos.

Director de turno, delegado del Splendid.

CANCHA N.o 4.— 15 horas.— Daniel Blin con Calchoc, segundos equipos.

16 horas. — José Maiza con Jorge Undurraga, cuadros superiores.

17 horas.— Calchoc con Daniel Blin, primeros equipos.

CANCHA N.o 5.— 15 horas.— José Maiza con Jorge Undurraga, segundos equipos.

16 horas. — Oscar Palacios con Enrique Mayer, segundos equipos.

17 horas.— Enrique Mayer con Oscar Palacios, primeros equipos.

Director de turno, delegado del Daniel Blin.

MAGALLANES JUVENIL FRENTE AL C. MORENO

El cuadro juvenil B del Magallanes, jugará mañana a las 10.30 horas, en la cancha San Vicente frente al juvenil del Deportivo Carlos Moreno.

Del Magallanes deberán asistir: F. Errázuriz, L. Espinoza, J. Guajardo, R. Troncoso, A. Soto, J. Gramunt, M. Palma, M. Zamora, H. Bachur, J. Umaña, J. Herrera, B. Sepúlveda, A. López, Eloy Díaz, C. Brenner, C. Cornejo, H. Santibáñez y Carlos García.

NO LLEGO QUINTETO BRASILEÑO

Debido al mal tiempo reinante, no llegó ayer la delegación de basquetbolistas brasileños que debían debutar hoy. Según se nos informó, lo harán mañana, para realizar su primer partido el martes, en la cancha del Famae, frente a un combinado de la capital.. Los locales aprovecharán esta postergación del match para continuar sus entrenamientos mañana y el lunes.

EQUIPOS CADETES ACTUARAN MAÑANA

Los siguientes encuentros oficiales de fútbol de la Sección Cadetes se jugarán mañana.

UNIVERSIDAD DE CHILE-UNION ESPAÑOLA

Estadio Nacional, cancha 8: 9.45 horas, segunda infantil; 10.30 horas, tercera infantil y 11.15 horas, primera infantil. Director de turno, delegado del Ferrobadminton.

Estadio Santa Laura: 10.15 horas, división juvenil y 11.15 horas, división intermedia. Turno, Universidad Católica. A las 14 horas, división especial. Turno, Audax Italiano.

FERROBADMINTON CON IBERIA

Estadio Ferroviario: 9.45 horas, segunda infantil; 10.30 horas, tercera infantil y 11.15 horas, primera infantil. Director de turno, delegado del Santiago Morning. Cancha Roberto del Río 9.30 horas, división juvenil; 10.30 horas, división intermedia y 11.30 horas, división especial. Director de turno, delegado del Club Universidad de Chile.

GREEN CROSS CON UNIVERSIDAD CATOLICA

Estadio Escuela de Carabineros (Avda. Antonio Varas). 9.45 horas, segunda infantil; 10.30 horas, tercera infantil y 11.15 horas, primera infantil. Director de turno, Iberia.

Estadio U. Católica, 9.30 horas, división juvenil; 10.30 horas, división intermedia y 11.30 horas, división especial. Director de turno, Magallanes.

AUDAX ITALIANO CON SANTIAGO MORNING

Cancha Santiago N.o 2: 9.45 horas, segunda infantil; 10.30 horas, tercera infantil y 11.15 horas, primera infantil. Director de turno, delegado del Green Cross.

Cancha Santiago N.o 2: 9.30 horas, división juvenil; 10.30 horas, división intermedia y 11.30 horas, división especial. Director de turno, Unión Española.

EL DEPORTE RINDE HOMENAJE MAÑANA AL GENERAL O'HIGGINS

Mañana a las 9.30 horas, los socios del Círculo de Antiguos Deportistas "Juan Ramsay", que preside don Luis Lorca Meléndez rendirán un homenaje al Padre de la Patria, General Bernardo O'Higgins.

La directiva de los viejos deportistas de la capital, recomienda la mayor asistencia a este homenaje que las Fuerzas Armadas de Chile han organizado para conmemorar el natalicio del prócer.

Para mañana, a las 14 horas, esta misma institución efectuará un programa deportivo en honor del General don Osvaldo Puccio, por su brillante labor realizada desde su alto cargo en bien del deporte nacional.

En esta oportunidad, harán una presentación de tres vueltas en la pista .los atletas que fueron gloria del deporte chileno: Manuel Plaza, Juan Jorquera y Vicente Salinas.

FUTBOL EN LA BENEFICENCIA

La Asociación Deportiva de la Beneficencia ha fijado para hoy en cuatro canchas, los siguientes encuentros oficiales:

CANCHA TALLERES.— Junta Central con Casa Nacional, dos equipos a las 15 horas.

CANCHA CEMENTERIO.— Central de Compras con Cementerio, dos equipos, a las 15 horas.

CANCHA ROBERTO DEL RIO.— Roberto del Río con Casa Nacional del Niño a las 14.15 horas; Trudeau con Hospicio, a las 15.30 horas; 17 horas, Calvo Mackenna con Hospicio.

APOLONIDES VERA AL FERROBADMINTON

Apolonides Vera, el discutido futbolista que un año fuera de nuevo de tienda. En efecto profesional, cuando jugaba por el Santiago National, cambiará de nuevo tienda. En efecto, Iberia lo ha transferido ahora al Ferrobadminton, por la suma de $ 25.000, y por dos años.

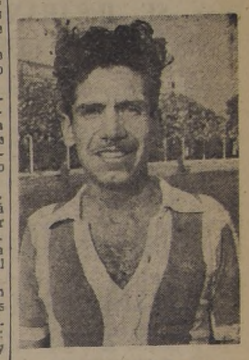

APOLONIDES VERA

MANIFESTACION PARA SCÓPELLI Y TIRADO

En la sede social del Club Deportivo Universidad de Chile, se efectuará la manifestación que la directiva, jugadores y socios de esta prestigiosa institución, ofrecen a los señores Alejandro Scopelli, y Luis Tirado, entrenadores del cuadro de honor de fútbol. Al primero para darle la bienvenida y al segundo para despedirlo. El señor Tirado recibirá sendos obsequios como recuerdo de su gran actuación durante los años que desempeñó diversos cargos en la "U". Las adhesiones para esta manifestación se reciben en la secretaría del club.

AVISO AL VECINDARIO

Alcaldía de Santiago

Se previene al vecindario de la Comuna de Santiago que los días 17 y 20 de agosto en curso deberán izar el Pabellón Nacional en el frontis de sus edificios, con motivo de cumplirse el centenario de la muerte del prócer argentino General don José de San Martín, y el natalicio del prócer General don Bernardo O'Higgins, respectivamente, medidas que se han ordenado por los decretos números 909, de 8 del actual, y 941, de 14 de los corrientes.

Las infracciones a dichos decretos serán sancionadas con multa hasta de $ 300.—

EL SECRETARIO MUNICIPAL

CON SU NUEVA FORMA
MAS DURABLE
MAS ESPUMOSO
JABON DE AFRECHO LEGITIMO
El famoso Jabón de hace mucho tiempo.
El más durable. El más barato.
Dentro de su calidad.
Señora úselo siempre!
PIDALO EN TODAS LAS FARMACIAS

GRANDES CREDITOS ENTREGA INMEDIATA
CAMISAS FINAS
CABALLEROS TERNOS Y ABRIGOS NIÑOS
ROPA INTERIOR PARA SEÑORAS
SANTO DOMINGO 987 - OF. 15.

CIA. CARBONERA DE PILPILCO

Por acuerdo del Directorio citase a Junta General Extraordinaria de Socios para el jueves 24 de agosto del año en curso, a las 15.30 horas, en la oficina de la Compañía, calle Bandera 236, Oficina 806 de esta ciudad, con el siguiente objeto:

1.o Agregar al artículo 1.o de los estatutos, el siguiente inciso: "La Sociedad podrá adquirir, enajenar y gravar a cualquier título, bienes muebles e inmuebles, contraer obligaciones y realizar todas las operaciones y negocios que se relacionen directa o indirectamente con su objeto o que convengan al desarrollo de su giro.

2.o Elevar la remuneración de los Directores a que se refiere el artículo 9.o de los estatutos.

3.o Suprimir, por haber perdido su oportunidad, los artículos 22.o, 24.o y 26.o, de los estatutos.

Santiago, 16 de agosto de 1950.

EL PRESIDENTE.

CLUB SOCIAL PENQUISTA
CATEDRAL 1335
FONO 89188
ALMUERZO $ 16.—
Especialidades: Lunes y viernes, cocimiento; martes y sábado, pritas; diariamente chancho a la chilena; costillar longanizas cazuela de pava.
Se reciben órdenes para Banquetes.
SERVICIO DE VIANDAS

BARRA
U. CATOLICA
SE CITA A ENSAYOS EN EL SALON DE HONOR DE LA UNIVERSIDAD,
PARA EL LUNES 21
de agosto, a las 18.30 horas.

FARMACIA ALAMEDA
DE TURNO PERMANENTE
ALAMEDA 2709
FONO 91806 — SANTIAGO
(Sotomayor-Libertad)
Penicilina - Estreptomicina
TIBURCIO GONZALEZ LABBE
Químico Farmacéutico
Atiende todo el año hasta medianoche

Aliviol

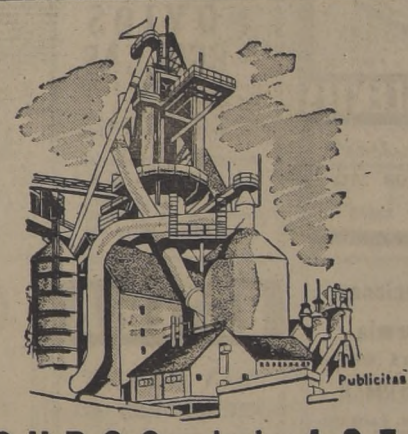

Publicitas

CONCURSO del ACERO
$ 150.000 en premios
PARA INGENIEROS • INDUSTRIALES • PROFESORES
ECONOMISTAS • ESTUDIANTES y PARTICULARES

Con motivo de haberse iniciado en Chile la producción de Acero en gran escala, y de estar próxima a inaugurarse la Usina de Huachipato, los Distribuidores de la Compañía de Acero del Pacífico, llaman a un concurso público, para desarrollar los siguientes temas:

IMPORTANCIA PARA CHILE DE LA PRODUCCIÓN DE ACERO EN GRAN ESCALA EN EL PAIS

Este será el tema principal del Concurso del Acero. Tendrá un primer premio de Cincuenta Mil pesos, y un segundo premio de Veinticinco Mil pesos

Temas Secundarios

1. APLICACION DE LA PLANCHA DE ACERO PARA MOLDAJE DE CONCRETO ARMADO
2. APLICACION DE LAS ESTRUCTURAS METALICAS EN LA EDIFICACION INDUSTRIAL
3. INFLUENCIA DE LA FABRICACION NACIONAL DE HOJALATA EN EL DESARROLLO DE NUESTRA INDUSTRIA CONSERVERA
4. ESTUDIO COMPARATIVO DE LOS DIVERSOS MATERIALES DE TECHUMBRE
5. ESTUDIO COMPARATIVO DE LOS DIVERSOS MATERIALES TUBULARES

Estos Temas Secundarios, tendrán un primer premio de Diez Mil pesos cada uno, y un segundo premio de Cinco Mil pesos cada uno.

El plazo para entregar los trabajos, vence a medio día del 25 de Septiembre de 1950

Apresúrese a solicitar las Bases completas del CONCURSO del ACERO, por carta o telegrama, a cualquiera de los Distribuidores de la Compañía de Acero del Pacífico. Diríjase a

CONCURSO del ACERO

CODINA
Compañía Distribuidora Nacional
Casilla 3957 - Santiago

SODIMAC
Sociedad Distribuidora de Materiales de Construcción
Casilla 1709 - Santiago

COPEC
Compañía de Petróleos de Chile
Casilla 9391 - Santiago

SOGECO
Sociedad General de Comercio
Casilla 904 - Santiago

GUERRA A LA CRISIS
POR TERMINO DE NEGOCIO
VENDEMOS TODO AL COSTO
ZAPATOS para niños, desde ..... $ 80.—
ZAPATOS para señoras, desde ..... 190.—
ZAPATOS de plantilla para señora, desde ..... 290.—
APROVECHE ESTA OPORTUNIDAD
BANDERA 552 —:— LOCAL 23

COMBINADO DE EXTRANJEROS JUEGA HOY CON RUGBISTAS DE ARGENTINA

El último encuentro jugará esta tarde en la cancha del Stade Francais, el combinado argentino de rugby formado por jugadores de los clubes Belgrano y Old Georgians, de Buenos Aires, que en su primer y segundo encuentros, vencieron al seleccionado Universitario y Country Club, respectivamente.

El partido de hoy, ha acaparado la atención del público aficionado a este deporte, ya que muchos esperan que su nuevo oponente, que será un combinado de clubes extranjeros, pueda vencer al elenco transandino que aún se encuentra invicto en nuestras canchas.

Los equipos formarán con los siguientes jugadores:

COMBINADO ARGENTINO: S. Mc Hardy, R. Duggan, K. Haxell, C. Newell, D. Wesley-Smith, C. Felisari, W. Escalante, C. Swain, A. Petrera, O. Rendtorff, V. Dougall, B. Dillon y D. Haxell.

CLUBES EXTRANJEROS: A. Gubbins, M. Collins, F. Sargent, P. Hardy, G. Westeneck, L. Cooper, E. Duronea, E. Lalane, A Pincas, P. Rachet, J. Subercaseaux, L. González, C. Peebles, T. Sargent y B. Taylor. Reservas: Donoso, Gray y Ohaco.

Comenzará la reunión con el partido de preliminar entre el equipo del Grange School y el Old Grangonians, match que se iniciará a las 14.45 horas. Este partido se juega todos los años con motivo del aniversario de la fundación del Colegio Inglés de Tobalaba.

HOY SE JUGARAN 18 PARTIDOS DE TENIS EN EL CLUB INTERNATIONAL

Siempre y cuando el estado del tiempo lo permita

Por el tradicional Campeonato de Tenis de Fiestas Patrias que organiza el International Sporting Club en sus courts de la calle Bellavista, se jugarán hoy y mañana los siguientes encuentros.

14 horas: Hugo Hurtado con J. Fernández; Pino-Villanueva con Danús-Girón; Libidinsky-J. Díaz con Iribarne-Mac Donald; Villaseca-Durney con Hnos. Lipary; M. Girón-Tonón con Caracci-González.

15 horas: Piwonka-Etchenique con González Droully; F. Gil-J Morales con Hnos. Buzeta; Gatica-Rodríguez con Carvajal-Colle; Jorge Fernández con Claudio Arenas; Cortés-Ulloa con Arismendio González.

16 horas: S. Chomali-Cartens con R. Valdés-Newman; Gramegna-Tapia con Libidinsky e hijo, S. Sánchez-Molina con García-Carocca; L. Sepúlveda con S. Roselló; Soto-Martínez con Elordi-Caracci.

17 horas: F. Molina con A. Echegaray; B. Sáez con F. Elordi; Eric Davis con Raúl Flores.

DOMINGO

9 horas: B. Messing con H. Barahona; A. von Krugger con S Tórtora; R. Berstein con Eguiguren; G. Rencoreta con J. Cecic J. Acuña con L. Tejos.

10 horas: J. González con S. Eguiguren; J. Light con S. Arellano; E. Hamburger con C. de Landa, J. Lipary con M. Camps, S. Cerda con A. Paz.

11 horas: R. Escobar con J. Sierra; A. Fernández con M. Espinoza; M. Caracci con B. Gargani; O. Iribarne con V. Droully; A. Gosen con T. Pye.

14 horas: M. Astudillo con E. Galofre; C. Pino con E. Galán; E. Davis con M. Covarrubias; R. Moscoso con S. Sánchez; Consuelo Ramiola con E. Dellorente.

15 horas: David González con J. L. Girón; D. Soto con G. Ross; M. González con Inés Ramila; Doris Nathan con N. T. Sepúlveda; O. Justiniano con V. Palomar.

16 horas: Ario Ricci con Pedro Danús; A. Villagrán-García con M. Rencoret-Daniers; H. Alamos con H. Villanueva; C. Martínez con G. Villaseca; E. Amstrong con S. Eusquisa.

Las inscripciones de las categorías de 2.a a escalafón quedarán cerradas el lunes 21 del presente, a las 12 horas, y se reciben en el Club International, Bellavista esquina de Loreto, Casa Page, Huérfanos 1055 y Casa H. Inostroza, Bandera 569, y en los diferentes clubes de Santiago.

PIMPON OFICIAL PARA ESTA NOCHE

En el local de calle San Diego 1130, se realizarán esta noche, los encuentros de pimpón oficial entre los representantes de los clubes Magallanes y Comercio Atlético. Los otros encuentros de esta misma competencia son los siguientes: Cancha Universidad Católica, 20 horas: Universidad de Chile con Universidad Católica, femenino; 21 horas Universidad Católica con Caupolicán, masculinos; Cancha Unión Española; Universidad de Chile con Banfield, femeninos; Igualdad y Trabajo Española; Cancha Comercio con Santiago; Lautaro con Unión Atlético; Damas, Universidad de Chile con Colo Colo; Varones: Universidad de Chile con Luis Orellana; Comercio Atlético con Magallanes.

Esta noche finalizará el Triangular de Box

Se dice que atraviesa por un buen período HUGO SALINAS. Esta noche lo demostrará.

PARA LOS SOCIOS DE U. ESPAÑOLA

Esta noche, la sección ciclismo de la Unión Española, entregará los premios de la última carrera interna por caminos que organizó la institución.

Estos premios serán entregados en una comida que se efectuará en la sede social de la institución, comida a la cual ha sido invitado el director de deportes, General señor Osvaldo Puccio y otras autoridades deportivas.

—Mañana domingo, a las 19 horas, habrá un baile que el directorio ofrece a los socios y sus familias.

—La división especial ganó el campeonato organizado por la sección cadetes de la división de honor, denominado "Sergio Livingstone".

"VIDA SANA" CON EDUCACION FISICA

Hoy, a las 15 horas, proseguirá el torneo de vólibol femenino interclubes que ha organizado el Club Deportivo de la Universidad de Chile en el gimnasio de la YMCA.

En los partidos de hoy, debutará el fuerte equipo de Vida Sana. Lo hará frente al I. Educación Física. En el otro encuentro jugarán Gimnasia y Deportes y Los Pingüinos, que perdió estrechamente en su debut frente al Liceo de Niñas N.o 2.

El programa es el siguiente:

15 horas.— Vida Sana con Instituto de Educación Física.

16.15 horas.— Gimnasia y Deportes con Los Pingüinos.

La formación de los equipos será la siguiente:

INST. DE E. FISICA: Angela Cabrera, Eliana Bahamondes, Iris O'Kington, Eugenia Pérez, Nora Delbes, Imelia Casanova, Alicia Villagra y Guacolda Torrente.

VIDA SANA.— Emilia Alvarez, Victoria de Morel, Betty Contreras, Anita Kocián, Lucy Contreras y Luisa Gumucio.

GIMNASIA Y DEPORTES. — María Marino, Adela Cabrera, Silvia Cordal, Ruth Bonilla, Ruth Vera, Graciela Gilberto y Silvia Aguilera.

LOS PINGUINOS.— Sonia Ramírez, Silvia Drago, María Cañas, Mimí Serrano, Raquel Cañas, Mireya Etcheverry y Adriana Parada.

Directora de turno, señorita Eliana Muñoz; árbitro, señor Enrique Fanta.

FESTIVAL DE BOX DE HOY EN EL "MEXICO"

La reunión boxeril de esta noche, en el club México, será otro número de las festividades con que esta institución celebra su 16.o aniversario. Para este festival, han sido invitados especialmente el Director de Deportes, señor Osvaldo Puccio, el presidente del Consejo Nacional, señor Alejandro Rivera; el presidente de la Federación, señor Carlos Klockmann; el campeón sudamericano Arturo Godoy; el ex campeón de lucha Ignacio Sepúlveda; el ex campeón olímpico, Manuel Plaza; el atleta internacional, Raúl Inostroza, y los púgiles Andrés y Armando Segovia, Enoc Ramírez, Mario Salinas, Hugo Caro, Jorge Salinas, Manuel Papayani, Juan Córdova y la basquetbolista, señorita Natacha Méndez.

A todos los invitados de honor, se le hará entrega de un distintivo especial por su labor en beneficio del deporte nacional, y como recuerdo del décimo sexto aniversario de la institución.

El programa de peleas, será el siguiente: Roberto Urrutia con Hernán Díaz; José Pávez con Mario Aracena; Luis Salamanca con Mario Díaz; Eduardo Sánchez con Rolando Cuevas; Cipriano Canobio con Lautaro Valenzuela; Luis Silva con Miguel Albornoz; Mario Guajardo con Juan Espinoza; José Ferrada con Humberto Alis; Juan Norambuena con Marcos Gutiérrez, y Manuel López con Orlando Parra. Los nombrados en primer término pertenecen al México, y los últimos al Cía. Chilena de Electricidad.

Mañana finalizará el programa de las fiestas aniversarias con un baile familiar en honor de los aficionados y sus familiares.

CITACIONES

CIRCULO "LOS 14".— Reunión general; mañana a las 10 horas, en la secretaría.

CLUB DE DEPORTES "MANUEL TOVARIAS".— Jugadores del primer equipo, mañana a las 10.30 horas, en el Estadio Municipal de La Cisterna.

Serio es el compromiso de ARTURO ACEVEDO, que enfrentará hoy a M. Vargas.

REPARTEN PREMIOS DEL TORNEO SINDICAL

Esta noche, a las 21.30 horas, en el Salón Social del Sindicato Industrial de la ENT, ubicado en San Martín 841, se llevará a efecto el acto de repartición de premios a los vencedores del campeonato intersindical de fútbol, que con un éxito halagador organizó el Sindicato Industrial de la ENT.

Entre los premios a repartirse sobresalen los siguientes: trofeo Wenceslao Morales, Ibáñez; Sindicato Profesional de la ENT. Immar, Valentín Campos Cornejo, Casa Sederap, Teatro Caupolicán, Benjamín Rodríguez y otros.

El cuadro campeón, es el Deportivo Mac Kay, prestigiosa institución del barrio Estación; vicecampeón se clasificó CIC 16, uno de los más buenos equipos del deporte popular.

En los demás lugares: Fundición Yungay, ENT y otros.

Programa de hoy de la Asociación Comercial

La Asociación Comercial de Deportes anuncia para hoy los siguientes encuentros oficiales de fútbol:

ESTADIO NACIONAL.— 15 horsa, Gibbs y Cía. con Weir Scott.

16.30 horas, Saavedra Benard con Grace y Cía.

TATTERSALL.— 15 horas Cristalerías Chile con Williamson Balfour.

16.30 horas, Tattersall con Siam Di Tella.

SAN IGNACIO (1).— 15.30 horas, Sogeco con Universo,

(2) 15.30 horas, Shell Mex con Codina.

UN CUADRANGULAR DE BOX EN VALPARAISO

En el gimnasio de la Universidad Católica de Valparaíso, se efectuará esta noche el festival pugilístico cuadrangular en el que tomarán parte los mejores aficionados de las Asociaciones Ferroviaria, Naval, Valparaíso y Viña del Mar.

El primer programa oficial de esta competencia, se ajustará al siguiente orden de peleas:

MOSCA: Edmundo Vargas (Viña) con Humberto Osorio (Ferroviario).

GALLO: Miguel Becerra (Naval) con Juan Domínguez (Ferroviario).

PLUMA: Fernando Araneda (Ferroviario) con Arturo Cisterna (Viña).

LIVIANO: Luis Vicencio (Naval) con Carlos Olguín (Valparaíso).

MEDIOMEDIANO: Mascos López (Ferroviario) con Sergio Arancibia (Viña).

MEDIANO: Mario Soto (Valparaíso) con Jorge Atenas (Viña).

MEDIOPESADO: Jorge Leiva (Valparaíso) con José Hormazábal (Naval).

Habrá, además un programa de preliminares que consta de tres peleas a saber: pluma, Norberto Ortiz (Viña) con Manuel Rojas (Valparaíso); liviano, Pedro Hernández (Ferroviario) con Santiago Hernández (Naval); y mediano Orlando Salas (Ferroviario) con Víctor Riquelme (Viña).

CERTAMEN OFICIAL DE FUTBOL AMATEUR

Con seis partidos por la División de Ascenso y otros tantos de las series inferiores, continuará desarrollándose mañana en diferentes canchas de esta capital, destacando los encuentros que sostendrán Universidad Técnica con Walter Müller; Small Star con Famae; Cuarta Zona con Israelita Maccabi y Comercio Atlético con Metropolitano.

El programa completo de esta competencia, la damos a conocer a continuación:

DIVISION ASCENSO

Estadio Famae.— A las 14.15, 15.15 y 16.15 horas, tres equipos del Small Star con Deportivo Famae; árbitro, Joaquín Castro; turno, Unión Condell.

Estadio Escuela de Artes.— A las mismas horas y equipos de la Universidad Técnica del Estado con W. Müller; árbitro, J. Chandía; turno, Fortín Mapocho.

Estadio Militar.— A las mismas horas y cuadros del Comercio Atlético con Metropolitano; árbitro, A. Cantillana; turno, La Cruz.

Estadio Escuela de Artes, cancha N.o 2.— A las mismas horas y elencos del Fortín Mapocho con Flecha; árbitro, O. Jaraquemada; turno, Walter Müller.

Cancha Eugenio Matte.— A las mismas horas y conjuntos del Alianza-Viguera con Eugenio Matte; árbitro, señor Zacarías Carreño; turno, Lautaro Atlético.

Cancha Cuarta Zona.— A las mismas horas y elencos del Israelita Maccabi con Cuarta Zona; árbitro, V. Valenzuela; turno, F. Horta.

DIVISION DE HONOR

Cancha Arco Iris de Ñuñoa.— A las 14.15, 15.15 y 16.15 horas tres equipos del Estrella con Arco Iris; árbitro, R. Tess[illegible]; turno, Copal.

Estadio Walter MULLER.— A las mismas horas y cuadros del Loma Blanca con Río de Janeiro; árbitro, señor R. Aliaga; turno Balmaceda Juniors.

Cancha Santa Filomena.— A las mismas horas y conjuntos del Chelsea con Albión; árbitro, Luis Ayala; turno, Vista Hermosa.

Cancha San Ramón.— A las mismas horas y equipos del Manuel Acevedo con Nacional El Salto; árbitro, Gmo. Guajardo; turno, Independencia.

Estadio Nacional.— Cancha N.o 2.— A las mismas horas y cuadros del Unión Arauco con Arauco de Providencia; árbitro, E. Domenech; turno, Teniente Godoy.

Cancha Papelera.— A las mismas horas y conjunto del Propa con Carlos Walker; árbitro, J. Valenzuela; turno, Germinal S. I

COPA UNION

Cancha Fábrica de Gas.— A las 14.15, 15.15 y 16.15 horas, tres equipos del Apolo con Everton; árbitro, E. Aguilera; turno, Cía. de Gas.

Estadio Nacional, cancha N.o 3. — A las mismas horas y equipos del Teniente Godoy con "CIC"; árbitro, E. Rojas; turno, Arauco de Providencia.

COPA REPUBLICA

Cancha Borgoño.— A las 14.15, 15.15 y 16.15 horas, tres equipos del Juventud Rondizzini con Juventud Avenza; árbitro, P. Martínez; turno, Ipiranga.

Cancha Banfield de Yungay.— A las mismas horas y conjuntos del Simpson-Samatier con Libertad; árbitro, O. Miqueles; turno, Banfield de Yungay.

EN EL RING DEL ESTADIO "FAMAE"

En el amplio gimnasio del Club Deportivo Famae, ubicado en calle San Ignacio, frente a Franklin, se efectuará esta noche, a las 21 horas, la tercera y última reunión del campeonato triangular de box con la participación de pugilistas de las Asociaciones de Santiago, Aviación y Universidad de Chile.

Todos los aficionados que intervienen en este torneo, llegan dispuestos a salir airosos de sus compromisos, ya que la representación que gane la mayoría de sus peleas, quedará virtualmente vencedora de la competencia.

Entre las mejores peleas debemos destacar la que sostendrán los pesos liviano, Rubén Godoy de la Aviación y Hugo Salinas de Santiago; Manuel Vargas con Arturo Acevedo y Juan Torres con Abelardo Siré. El programa completo lo damos a conocer a continuación:

PLUMA: Gilberto Garcés (Santiago) con Hernán Muñoz (Universidad de Chile) y Juan Torres (Aviación) con Abelardo Siré U. de Chile).

LIVIANO: Carlos Silva (Universidad de Chile) con Luis Labra (Aviación); Gilberto Reyes (Santiago) con Edison Montero (Universidad de Chile) y Hugo Salinas (Santiago) con Rubén Godoy (Aviación).

MEDIOMEDIANO: Juan Arrieta (Santiago) con Enrique Fuentes (Universidad de Chile); Carlos Morales (Universidad de Chile) con Humberto Vergara (Aviación); Manuel Vargas (Universidad de Chile) con Arturo Acevedo (Santiago) y Carlos Vilches (Santiago) con Humberto Díaz (Aviación).

BOX EN RENCA

Está noche a las 21 horas, en el local de Santa María 2476 Renca, se verificará una competencia boxeril entre aficionados del Vivaceta Renca B. C. y el Barrancas B. C.

El programa consta de ocho combates y en el principal alternarán Juan Jiménez con Arturo Carrasco.

El pluma de la Aviación, JUAN TORRES, probará cuánto vale ahora Abelardo Siré.

OTRA PELEA POR EL TITULO HABRA EL DIA VIERNES

Otro match por un título profesional chileno, se realizará el viernes, en el ring del Teatro Caupolicán. En efecto, Manuel Castillo y Manuel Santibáñez, finalistas de la selección en la categoría pluma, disputarán la corona, en doce asaltos, tras de cumplir brillantes y parecidas trayectorias. Ambos hombres se mantienen invictos y la gran mayoría de sus triunfos han sido por fuera de combate.

Seguramente que, a primera vista, aparece Manuel Santibáñez como el elemento más bien dotado para que la diestra le sea alzada al final. Es que el intenso trajín, la furia combativa e implacable decisión del moreno sanbernardino, han convenido a todo el mundo. Auténtico peleador de la época, acrecienta su accionar a medida que transcurren las vueltas para trabajar a todo vapor al final.

Conviene sí no olvidar que Castillo con su elegancia boxeril también aporta una visible eficacia al triunfo. Sin ser tan agresivo y potente como Santibáñez, sabe mirar y actuar de acuerdo al clima imperante.

ACEITE
PURO DE MARAVILLA
1.a CALIDAD
Reparto a domicilio
DESDE 5 LITROS
Pídalo al fono 84897
SAN IGNACIO 423

MATERIALES Y EQUIPOS
FLUORESCENTES
Casa Arredondo
Precios sin competencia
HUERFANOS 1112
DEPT. 4
TELEF. 85855

Nebulizaciones
Ultratermia
ULTRAVIOLETA SOLUX
CLINICA BERMAN
VICTORIA 1094, ESQUINA SAN DIEGO
FONO 53000
FACILIDADES
Honorario convencional

CATRES DE BRONCE
MARQUESAS CROMADAS
ESTANTES CAMAS
10 DE JULIO 369
CREDITOS

MUEBLES CONFORTABLES
"PRAGA"
MERCED 631. FONO 30117
Gran exposición de toda clase de muebles confortables, comedores de estilo y muebles sueltos. Composturas, transformaciones fundas, etc. Precios sumamante bajos. Créditos. Visítenos sin compromiso alguno.

ESTANTES CAMAS
10 MESES PLAZO
CASA BRONCELAN
SAN PABLO 2715

NOVIOS
ARGOLLAS
Oro de 9 quilates $ 500
Oro de 14 quilates 800
Oro de 18 quilates 1.050
Oro de 18 quilates 1.300
el par grabadas
JOYERIA BLEIHOLDER
BANDERA 268
SANTIAGO
Reembolsos a provincias, enviando la mitad del valor.

BOTERIA
"SAN AGUSTIN"
MIRAFLORES 421
Calzado hecho a mano, para damas y caballeros
ESPECIALIDAD EN BOTAS DE MONTAR
TELEFONO 35171

ALFOMBRAS
COMPRELAS DIRECTAMENTE EN LA FABRICA
Miguel Claro 1874
TELEFONO N.o 40705
Atención al público diariamente, incluso sábados en la tarde y domingos en la mañana Pedidos sobre medidas.

CALZADO CREDITOS
DAMAS CABALLEROS Y NIÑAS
CARTERAS CREDITOS
Sólo a un radio de 30 cuadras
SAN DIEGO 1889

ARTICULOS PARA REGALOS
Cerámica, Loza, Plaqué. Cristalería. Cuchillería nacional e importada.
DEPOSITO DE FABRICA
CREDITOS
CASA SONER
SAN DIEGO 834

CASIMIRES
"OVEJA"
GRAN SURTIDO A PRECIOS REBAJADOS
Marcelo Uranga
COMPAÑIA 1291 - OF 214

PALETO 3/4 y BATAS
"CATYMAR"
DIEZ DE JULIO 77
CREDITOS

REPARACIONES DE RADIOS
Garantidas por un año.
Unica oportunidad.
OLIVARES Y CIA.
Arturo Prat 268
Al entregarle el receptor, le extenderemos su correspondiente boleta de garantía.

COCINAS A PARAFINA
Créditos sin pié
METALUX
MONJITAS 843
ENTREPISO

SE CARGAN
LAPICERAS DE TINTA EN PASTA: 30.—
SAN DIEGO N.o 425
MAC IVER 418

ALMUERZO
BARATO EN PLENO CENTRO
3 PLATOS, CON MEDIA BOTELLA DE VINO $ 20.-
LOS MARTES Y SABADOS
COCIMIENTO ESTILO MATADERO
con la actuación del dúo ALEGRIA—PACHECO.
Los miércoles, ARROLLADO A LA CHILENA.
Los jueves, PRIETAS A LA CHILENA.
Abierto día y noche. Atendido por su propio dueño, don MANUEL FAUNDEZ
CENTRO "JULIO MARTINEZ MONTT"
TEATINOS 453

INSTITUTO DE ENFERMEDADES DE SEÑORAS
CARMEN 78 IES FONO 36638
SERVICIO DE EMERGENCIA PERMANENTE
PRECIOS CONVENCIONALES
TRATAMIENTO DE LA ESTERILIDAD
TRANSFUSION SANGUINEA. LABORATORIO CLINICO
ULTRATERMIA. RAYOS X.
Diagnóstico precoz del embarazo.
Trastornos de la edad crítica.
Menstruaciones irregulares Menstruaciones dolorosas.
Alteraciones urinarias Abortos a repetición.
Tuberculosis genital. Tumores genitales.
Dolores pelvianos Cáncer genital. Prurito vulvar.
Hemorragias Flujos etc.
CONSULTAS DE 3 A 7.30
SOLICITE FOLLETO INFORMATIVO GRATIS

"ADAM"
SASTRERIA
HECHURAS FINAS CONFECCIONES
CREDITOS
Catedral 1274

ESTANTES-CAMAS
CREDITOS SIN PIE
METALUX
MONJITAS 843
ENTREPISO

BOLETOS DE EMPEÑO
ORO—JOYAS
COMPRAMOS
Antes de vender, consúltenos
RELOJERIA Y JOYERIA
"DRUVI"
SAN ANTONIO 80
Esquina Moneda
FONO 61766

CATRES de BRONCE
10 MESES PLAZO
CASA BRONCELAN
SAN PABLO 2715

TRANSFORMACIONES Y TODA CLASE DE COMPOSTURAS DE JOYAS Y RELOJES
EDUARDO Y OTTO WAAK
Ex jefes taller Casa Weil
Calle PHILLIPS N.o 74
ex calle Central, entre Merced y Monjitas
Fono 35269 — Casilla 1656

Los Técnicos EUROPEOS a sus órdenes
FABRICA CARTERAS
Reno con cuero
$ 260.-
REEMBOLSOS
HUERFANOS 615 San Diego 213

RADIOS SIN PIE
METALUX
MONJITAS 843
ENTREPISO

SUSY MODAS
POR FIN DE TEMPORADA
ABRIGOS
VESTIDOS
SASTRES
PRECIOS REGALADOS
ESTADO 55

Muebles DUCAL
Créditos
A PRAT 407
esq Condor

NEBULIZACIONES A DOMICILIO
Ultratermia, Luz Ultravioleta. Curaciones e inyecciones en general. Atendido por enfermeras universitarias.
De 8.30 a 12.30 y de 15 a 19.30
SERVICIO DE FISIO-TERAPIA
Hermanas Troncoso
MONEDA N.o 727
CUARTO PISO - OFIC. 406
TEL 86211

LA CASA de las FAJAS
CREDITOS
Modeladores
FAJAS Y SOSTENES
MODELOS EXCLUSIVOS
Sto. DOMINGO 1034 OF. A
FONO 80390

DECORACION A FUEGO
EN LOZA, VIDRIO, PORCELANA, CERAMICA Y AZULEJOS.
PORTUGAL 279
— FONO 36966 —

MUEBLES
RADIOS Y CUBRECAMAS
CREDITOS
20 MESES PLAZO
JOSE GORODINSKY R.
SAN PABLO 3164 AL RINCON

ROXY MODAS
Ofrece las últimas novedades en lindos abrigos, vestidos trajes sastre, blusas y faldas a precios sumamente bajos.
Buen surtido en tallas grandes
CONCEDEMOS CREDITOS
ROXY MODAS
SAN DIEGO 187
FRENTE A TARAPACA

MARQUESAS CROMADAS
CREDITOS SIN PIE
METALUX
MONJITAS 843
ENTREPISO

JOYAS
Compra-venta de brillantes, oro, platino, plata boletos de empeño, relojes, objetos de porcelana. Pagamos los mejores precios.
AHUMADA 161
DIAMANT CLUB
FONO 80931

CLINICA DENTAL
Extracciones — Placas
Coronas — Puentes
Obturaciones
Radiografías
Atención diariamente de 2 a 6.
Fuera de este horario, llamar al fono 65810.
PRECIOS MODICOS
AVENIDA MATTA 784

Batas DE LEVANTARSE
EL REGALO QUE SE APRECIA POR SU CALIDAD
PARA TODAS LAS EDADES
LA CASA de los PIJAMAS
HUERFANOS 1165

ENFERMEDADES DE SEÑORAS
Ginecología - Hemorragias
Diagnóstico del embarazo
CLINICA MEDICA
Graciela Aguilera
CONSULTAS 3 1/2 a 8 P. M.
Suministro de medicamentos de urgencia, inyecciones. Curaciones
Se toman muestras para exámenes de Laboratorio.
ROSAS N.o 2317
PEDIR HORAS: FONO 82910

CASA ALONSO
21 DE MAYO 817
FONO 63049
MENAJE CREDITOS
MEJOR Y MAS BARATO

Ex Contador de Impuestos Internos
Contador General de Estado atiende todo trabajo contable y tributario. Ofertas al
TELEFONO N.o 53511
o personalmente en Avenida LA MARINA 1290 — SANTIAGO

PROGRAMA DE MAÑANA EN AMBOS HIPODROMOS

CLUB HIPICO

PRIMERA CARRERA, a la 1.05 P. M.— 1.200 metros
2 Kuriruca 56, L. Espinoza
8 Misión 53, R. Cifuentes
1 Ajialilla 53, E. Salas
5 En Jaque 50, J. F. Marchant
9 Haraposa 50, V. Maldonado
10 Lanera 50, R. Cornejo
6 Pintura 50, M. Valenzuela
3 Polvorilla 50, R. Ledesma
4 Revancha 50, G. Silva D.
7 Sonette 50, M. Reyes
SEGUNDA CARRERA, a la 1.35 P. M.— 1.300 metros
13 Tancredo 59, R. Cifuentes
14 Académico 56, J. Sánchez
9 Azabache 56, G. Silva D.
11 Bar de Oro 56, R. Pérez
1 Bimar 56, R. Madariaga
13 Cariblanco 56, L. Caldera
7 Copetón 56, P. Flores
6 Duque de O 56, A. Poblete
5 Guadalquivir 56, O. Valenzuela
10 K. Nebuco 56, S. Arriagada
17 Lobezno 56, R. Parada
16 Makalú 56, J. Zúñiga
2 Matterhorn 56, R. Ledesma
12 M. Casino 56, J. Orellana
8 Riobranco 56, G. Valdivia
4 Robespierre 56, J. F. Marchant
3 Saint Leger 56, L. Espinoza
TERCERA CARRERA, a las 2.05 P. M.— 1.300 metros
6 Anacoreta 56, J. Zúñiga
7 Bar le Duc 56, R. Parada
17 Beduino 56, O. Valenzuela
10 Bernardo 56, A. Parada
12 Bromuro 56, M. Ocampo
11 Flox 56, H. Castro
1 Galgo Azul 56, J. Sánchez
15 Holandés 56, M. Reyes
13 Le Coq 56, H. Vargas
16 Majadero 56, C. Córdova
9 Redentor 56, P. Flores
3 Robreño 56, E. Salas
8 Roedor 56, G. Silva D.
5 Romero 56, J. E. Bravo
14 Snow Boll 56, J. Guajardo
4 Smuggler 56, R. Cifuentes
2 Weisenberg 56, L. G. Contreras
CUARTA CARRERA, a las 2.45 P. M.— 1.000 metros
21 Cipayo 59, C. Córdova
20 Tate Quietita 57, E. Rebolledo
8 Don Fó 56, J. Sánchez
11 La Seguida 56, O. Valenzuela
10 Catango 55, J. Guajardo
2 Hijo Mío 55, S. Arriagada
4 Dicha 54, R. Parodi
1 Portadora 54, M. Díaz
19 Tiznado 54, M. Reyes
15 Ranchero 53, E. Salas
6 Tralca 53, C. Silva
14 Sentimiento 52, J. F. Marchant
18 Zafarranchito 52, J. E. Bravo
13 C. Manuel 51, A. Poblete
16 Satrapa 49, S. Quezada
22 Ritual 48, J. Zúñiga
9 Derrotista 47, R. Ledesma
17 Antártida 46, E. Muñoz
5 Cornada 46, R. Cifuentes
7 Heredera 46, R. Silva D.
12 Huayca 49, M. Valenzuela
3 La Estrella 46, L. A. Correa
QUINTA CARRERA, a las 3.25 P. M.— 1.000 metros
6 Descartes 59, P. Flores
9 Archipiélago 54, J. E. Bravo
7 R. Blossom 53, O. Valenzuela
8 Clam 52, J. Sánchez
2 Punch 51, A. Marchessini
5 C. Foward 50, R. Parodi
3 Kamaruru 50, R. Cornejo
1 Sybilline 52, J. F. Marchant
4 Aberri 47, E. Salas
SEXTA CARRERA, a las 4.05 P. M.— 1.700 metros
9 Balsamar 53, R. Cornejo
1 Comofiera 53, C. Silva
2 Dimosa 53, O. Bravo
12 Hilarity 53, L. Espinoza
7 Hunne 53, J. F. Marchant
13 La Tribu 53, F. Gatica
11 Listada 53, J. Espinoza
4 Lógica 53, J. Sánchez
8 Marquemada 53, A. Poblete
3 Mentana 53, R. Parodi
14 Piti Ponty 53, R. Madariaga
6 Quesaca 53, J. E. Bravo
10 Senaffer 53, A. Marchessini
5 Tayabamba 53, P. Flores
SEPTIMA CARRERA, a las 4.45 P. M.— 1.100 metros
8 Hoyal Hunter 55, A. Tapia
12 Tandil 55, H. Vergara
4 L. Cochrane 54, P. Flores
5 Monada 54, M. Reyes
1 Stormy 54, M. Guerrero
7 Duqueco 53, J. Olivares
11 Premiada 53, A. Marchessini
9 Trivial 53, V. González
2 Cambises 52, G. Retamal
3 Sin Respeto 52, C. Córdova
6 Compinche 51, J. Sánchez
13 Tapete 50, C. Silva
10 Roblería 46, R. Ledesma
OCTAVA CARRERA, a las 5.30 P. M.— 1.000 metros
3 Biarritz 58, G. Sepúlveda
6 Vanidad 57, J. F. Marchant
2 Allá Va 54, J. E. Bravo
10 Goodrich 53, P. Flores
7 Trento 53, R. Cornejo
4 El Cairo 52, E. Salas
13 Engaño 55, M. Reyes
9 Polo Norte 52, L. Espinoza
12 Marconi 51, J. Sánchez
14 Peruano 51, A. Poblete
8 San Vicente 51, R. Parodi
11 Gandul 49, A. Marchessini
15 D. D. T. 48, L. A. Correa
1 Zhucov 47, R. Ledesma
5 Lolita 46, C. Farmer
NOVENA CARRERA, a las 6.15 P. M.— 1.000 metros
4 Bantú 57, M. Reyes
3 Afgano 56, V. Ordoñez
7 Balkán 56, J. F. Marchant
10 Fulminador 56, J. Sánchez
12 Rosaleda 56, J. Guajardo
17 Chichorro 55, R. Castillo
2 Nizarda 55, J. Orellana
15 Sin Humo 55, H. Vergara
13 Comarca 54, R. Parada
6 Adversario 51, R. Parodi
18 Puro Maile 51, V. González
16 Alumkey 50, A. Marchessini
1 Carta Brava 50, R. Cornejo
9 Snobkeny 50, M. Reyes
14 La Picardía 49, L. A. Correa
5 Yerba Mate 49, V. Maldonado
11 Estallido 48, R. Ledesma
8 Salerito 48, C. Farmer
CARRERA "A".— 1.300 metros
2 Cleto 64
6 Idóneo 64
8 Ché López 61
1 Pipo 61
9 Renard 61
7 Tesoro 61
4 Colín 59
3 Dominó 59
5 Chaucha 56

HIPODROMO CHILE

Domingo 20 de agosto
PRIMERA CARRERA. — 1.400 metros.— A las 8.15 A. M.
18 Austral, 59; O. Jaña
2 Kurdistan, 59; E. Canales.
1 Aviador, 45; J. García.
15 Limarí, 58; M. Reyes.
3 Dusty, 56; L. Caldera
10 Larraquette, 56; J. Alasme.
11 Taco Alto, 55; G. Montes
7 Canalla, 54; E. Soto.
6 Chetnik, 53; M. Valenzuela.
5 Los Ranqueles, 53; J. Guajardo.
8 Cornetín, 52; R. Ledesma.
3 Ocasión, 50; M. Díaz.
9 Pachuco, 51; R. Pérez.
14 Ben Nevis, 50; O. Bravo.
13 Fabulosa, 49; C. Córdova.
16 Bondadoso, 48; N. N.
17 Envidioso, 48; J. Zúñiga.
19 Huri, 48; S. Silva.
4 Harispe, 47; H. Vargas.
SEGUNDA CARRERA. — 1.200 metros.— A las 8.45 horas.
12 Jacarandá, 55; E. Soto.
9 Bonanza, 52; R. Ledesma.
2 Canastas, 52; C. Farmer.
7 Celosa, 52; E. Núñez.
1 Credenza, 52; G. Silva.
4 Eva, 52; L. Pérez.
3 Jamaiquita, 52; M. Reyes.
5 La Merisette, 52; J. Guajardo.
10 La Patria, 52; A. Rioseco.
11 Mañera, 52; N. N.
6 Morocha, 52; R. Madariaga.
8 Noche Larga, 52; B. Sandoval
13 Ugolina, 52; C. Giraldes.
TERCERA CARRERA.— 1.200 metros.— A las 9.20 A. M.
13 Miss Gloria, 55; R. Madariaga.
4 Calidad, 52; E. Núñez.
11 Cifra, 52; O. Bravo.
9 Delicia, 52; J. Marchant.
3 Doña Glafira, 52; J. Espinoza.
1 Florada, 52; C. Farmer.
5 Guanguali, 52; Jl. González.
12 Marsala, 52; C. Giraldes.
10 Mironaza, 52; V. Ordoñez.
7 Oruga, 52; A. Rioseco.
6 Peleadora, 52; V. González.
2 Rayuela, 52; R. Cifuentes.
8 Sankara, 52; R. Castillo.
CUARTA CARRERA.— 1.400 metros.— A las 9.55 A. M.
21 Picasú, 57; P. Flores.
3 Birrete, 56; G. Sepúlveda.
2 Croupier, 56; R. Madariaga.
11 Drupa, 54; O. Chamorro.
9 Fonda, 54; G. Retamal.
16 Nerone, 54; S. Vásquez.
10 Orfeón, 54; N. N.
8 Parroquiano, 54; J. Espinoza.
24 Salmuera, 54; R. Pérez.
14 Lucaya, 53; A. Rioseco.
12 Río Muco, 53; no correrá.
23 Minúsculo, 51é no correrá.
25 Silver Star, 53; V. Ordoñez.
22 Finteo, 52; V. Maldonado.
18 Carinthia, 50; S. Silva.
20 Ortigal, 50; C. Farmer.
13 Quilleco, 50; O. Bravo.
15 Chamal, 48; N. N.
7 Mariage, 48; J. Guajardo.
5 Obertura, 48; J. García.
19 Chiquillín, 47; G. Silva.
6 Pasiva, 47; J. Zúñiga.
17 San Severino, 46; J. Cornejo.
1 Mirtala, 45; R. Ledesma.
4 Salbonita, 45; E. Núñez.
QUINTA CARRERA.— 1.400 metros.— A las 10.35. A. M.
19 Schokley, 59; H. Caballero.
9 Cap'taine, 56; G. Retamal.
1 Caicupil, 55; J. Guajardo.
12 Tralca, 54; F. Maira.
10 Botabarro, 53; M. Reyes.
4 Lonjazo, 53; J. Marchant.
2 Polvorín, 53; J. Rivera.
14 Embrujo, 52; Jl. González.
13 Mayuca, 52; R. Madariaga.
5 Vaquerito, 49; N. N.
15 Sintomática, 52; J. Espinoza.
11 Cremoso, 51; A. Rioseco.
18 Jungfrau, 50; R. Cornejo.
7 Artico, 49; V. Maldonado.
16 Cariño, 48; R. Ledesma.
6 Kalinin, 48; L. Jara.
3 R. Shoes, 48; L. Pérez.
8 Giovanina, 47; R. Cifuentes.
17 Flor Fina, 47; C. Farmer.
SEXTA CARRERA.— 1.400 metros.— A las 11.15 P. M.
4 Poet, 58; L. Pérez.
13 Katurro, 53; A. Salazar.
1 Está Bien, 52; R. Parodi.
2 Kamarurú, 56; J. Sánchez.
3 Propicia, 56; V. Maldonado.
5 Lector, 55; P. Flores.
8 Sampaio, 54; J. Guajardo.
10 Springhill, 55; O. Bravo.
17 Mayoría, 53; R. Cornejo.
9 Ag. Seguro, 54; J. Espinoza.
5 Anadir, 52; N. N.
7 Astrónomo, 52; R. Latorre.
14 Lanchón, 51; R. Madariaga.
11 Hallowe'en 49, C. Córdova.
16 Hidalga, 49; C. Giraldes
6 Impacto, 48; N. N.
12 Mabruk, 47; G. Silva.
SEPTIMA CARRERA.— 1.400 metros.— A las 12. M.
4 El Neno, 56; J. Villa
1 Bobine, 55; G. Sepúlveda.
18 Tio Pepe, 55; R. Latorre.
16 Godolphin, 53; N. N.
6 Lamar, 53; A. Rioseco.
10 Mr. Popeta, 53; G. Retamal.
11 Zhukov, 53; A. Poblete.
19 Chinchorro, 52; P. Flores.
7 Utopía, 50; J. Espinoza.
15 Gama, 52; E. Salas.
14 Mosca Azul, 52; S. Arriagada.
2 A. en Pena, 51; M. Ocampo.
20 Don Miguel, 51; Jl. González.
17 Virada, 51; R. Cornejo.
9 Déjela, 50; R. Ledesma.
5 Machete, 49; M. Díaz.
8 Giuliano, 48; A. Bermejo.
3 Assais, 46; C. Farmer.
13 Kako, 46; J. Cornejo.
12 Silbato, 46; L. A. Contreras.
OCTAVA CARRERA.— 1.400 metros.— A las 12.45 P. M.
3 Catalpa, 57; N. N.
17 Lord Cochrane, 54; R. Latorre
4 Labarthe, 56; J. Marchant.
14 Descubridor, 55; G. Sepúlveda
18 Estanciero, 54; G. Retamal.
13 Laferrere, 54; R. Castillo.
5 Corzo, 53; R. Madariaga.
16 Crevecouer, 52; J. Sánchez.
6 Pildorín, 52; Jl. González.
10 El Catalán, 51; A. Rioseco.
1 Sibarita, 51; M. Reyes.
7 Von Kluk, 51; L. A. Contreras.
11 Don Verja, 50; S. Quezada.
2 Figura, 50; R. Cornejo.
8 Rex, 50; V. Maldonado.
9 Eco, 49; R. Ledesma.
15 Ortodoxo, 49; L. Jara.
12 Tascadero, 49; J. Espinoza.
NOVENA CARRERA.— 1.400 metros.— A las 1.30 P. M.
18 Cascadora, 56; R. Latorre.
15 Michoacán, 55; R. Castillo.
11 Comovás, 54; V. González.
10 Dorotea, 54; V. Maldonado.
18 Star Dust, 54; O. Valenzuela.
12 Habano, 53; N. N.
7 Sugar, 53; C. Giraldes.
6 Mar. Trece, 53; S. Arriagada.
14 Hospicia, 51; J. Espinoza.
16 Falliere, 51; R. Madariaga.
5 Sexteto, 51; R. Parodi.
2 Cardonal, 50; A. Poblete.
9 Nevisca, 50; R. Cornejo.
8 Venerada, 50; J. Marchant
17 S. Llorón, 49; S. Quezada.
4 Zumbador, 49; L. Jara.
1 A. Fiesta, 48; R. Ledesma.
3 Campero, 48; Jl. González.

LINEA DE CARRERA EN EL CLUB HIPICO

DOMINGO 13 DE AGOSTO DE 1950
(PISTA N.o 1 ELASTICA)
PRIMERA CARRERA.— 1.700 metros.— Condicional
1.o SINGAPUR 53; F. Marchant
2.o Guam 53; J. Espinoza
3.o La Rivera 53; R. Cornejo
4.o Lady Brook 53; V. González
5.o Finlandesa 53; F. Gatica
6.o Rivadavia 53,5; . Espinoza
7.o Guanguili 49,4; L. G. Contreras
8.o Momentánea 49,1; E. Salas
9.o Segala 52; R. Pérez
10.o Magnífica 51,8; V. Leiva
11.o Amistosa 49; J. Zúñiga
Ganada por 1 1|2 cuerpos; el 3.o a 1 cuerpo; el 4.o a 1 pescuezo; el 5.o a 1 1|2 cpo. Tiempo: 1.47 3|5.
SEGUNDA CARRERA.— 1.500 metros.— Condicional
1.o TAYABAMBA 50,6; A. Marchessini
2.o Sarufa 50; A. Poblete
3.o Mirra 48; R. Arredondo
4.o Pensativa 50; F. Gatica
5.o Polvorilla 48,7; C. Córdova
6.o Boa Noite 47,4; E. Salas
7.o Sambalay 46; V. 2.o Ordoñez
8.o Linda Moza 46,5; J. Zúñiga
Ganada por 2 1|2 cuerpos; el 3.o a 1 1|4 cuerpo; el 4.o a 1|2 cuerpo; el 5.o a 1 cuerpo. Tiempo: 1.32 2|5.
TERCERA CARRERA.— 1.600 metros.— 5.a Serie.— Handicap
1.o LA MADELON 50,2; R. Pérez
2.o Charol 53; P. Flores
3.o Timbal 54; J. Espinoza
4.o Seibo 59; A. Salazar
5.o Kai Kú 54; F. Marchant
6.o Campfire 52; R. Cornejo
7.o Juan Carlos 56; J. Guajardo
8.o Silex 49,6; A. Poblete
9.o Chanlil 48; G. Silva
10.o Ufano 46,5; J. Zúñiga
11.o Botabarro 57; E. Muñoz
12.o Salvattore 45,7; E. Muñoz
Ganada por 1 pescuezo; el 3.o a 1 3|4; el 4.o a 1|2 cabeza; el 5.o a 1|2 cuerpo. Tiempo: 1.38 4|5.
CUARTA CARRERA.— 1.600 metros.— 4.a Serie.— Handicap
1.o EL RAJA 52; F. Gatica
2.o Catimba 50,6; A. Marchessini

CINCO CONSEJOS PARA EL C. HIPICO

Un ganador indicado: Kuriruca.
Una doblona a ganador: Kuriruca y Hunna.
Una tripleta a placé: Clam, Hunna y Engaño.
La sorpresa del clásico: Mentana.
Uno para cobrar en la última: Estallido.

3.o Quemamucho 55; L. Espinoza
4.o Tío Pepe 51,2; J. Espinoza
5.o Digital 53; J. Sánchez
6.o Garufa 51; V. Maldonado
7.o Blandina 46; L. Jara
8.o Reina Claudia 53; J. Guajardo
9.o Brookville 48,9; R. Pérez
10.o Galletué 52; R. Cornejo
11.o Maricastaña 55; R. Parodi
Ganada por 1|2 cabeza; el 3.o a 1 pescuezo; el 4.o a 1|2 cabeza; el 5.o a 2 1|4 cuerpos. Tiempo: 1.38 4|5.
QUINTA CARRERA.— 1.600 metros.— 1.a Serie.— Handicap
1.o ZORRO AZUL 51,2; F. Marchant
2.o Dinamarquero 53; J. Sánchez
3.o Confitero 52,4; J. E. Bravo
4.o Cambullón 52; A. Poblete
5.o Ric Rac 55; J. Espinoza
6.o Lombardo 49; R. Cornejo
7.o San Bernardo 58; L. Espinoza
8.o Diablito 52; F. Gatica
9.o Conradito 54; R. Parodi
Ganada por 1|2 pescuezo; el 3.o a 1|2 cabeza; el 4.o a 3 1|2 cuerpos; el 5.o a 1|2 cuerpo. Tiempo: 1.36 4|5.
SEXTA CARRERA.— 1.600 metros.— Clásico.— Peso de Reglamento
1.o LOS COPAHUES 59; F. Marchant
2.o Apolo 59; L. Espinoza
3.o Botafogo 61; P. Flores
4.o Madari 59; R. Latorre
5.o Olimpo 59; A. Marchessini
6.o Interferencia 58; A. Salazar
7.o Fels 61; A. Tapia
8.o Penacho 61; L. Céspedes
9.o Excelsior 59; J. Orellana
Ganada por 1 1|2 cuerpo; el 3.o a 1 pescuezo; el 4.o a 1 pescuezo; el 5.o a 1 pescuezo. Tiempo: 1.37 2|5.
SEPTIMA CARRERA.— 2.000 metros.— Handicap ascendente
1.o RENO 53; P. Flores
2.o The Golden Girl 53; R. Cornejo
3.o Humareda 46; F. Gatica
4.o Chispazo 46,1; V. Maldonado
5.o Espanto 55; A. Salazar
6.o Ariol 59; F. Marchant
7.o .. ..
8.o Socottie 54; R. Parodi
9.o Vals Vienés 51; A. Poblete
Ganada por 1 cabeza; el 3.o a 3 cuerpos; el 4.o a 2 cuerpos; el 5.o a 2 cuerpos. Tiempo: 2.3 4|5.
OCTAVA CARRERA.— 1.600 metros.— 3.a Serie.— Handicap
1.o ETIOPE 49; F. Gatica
2.o Pamir 48,9; R. Cornejo
3.o Hilarity 55; L. Espinoza
4.o Farrouk 53; A. Salazar
5.o Badril Vidur 55; M. Reyes
6.o Montpellier 50,7; R. Parodi
7.o Avalancha 57; J. Orellana
8.o Impacto 56; J. E. Bravo
Ganada pos 1 pescuezo; el 3.o a 3 cuerpos; el 4.o a 1 pescuezo; el 5.o a 1|2 cuerpo. Tiempo: 1.38 1|5.
NOVENA CARRERA.— 1.600 metros.— 2.a Serie.— Handicap
1.o ONZO 54; F. Marchant
2.o Pegajoso 51; F. Gatica
3.o Está Bien 51,2; A. Salazar
4.o Trenzado 50,8; A. Marchessini
5.o Brumoso 60; H. Caballero
6.o Polvorazo 50; J. Espinoza
7.o Entonado 51,3; R. Parodi
8.o Qué Más Da 52,2; R. Parada
Ganada por 1|2 cuerpo; el 3.o a 1|2 pescuezo; el 4.o a 4 cuerpos; el 5.o a 1 1|2 cuerpo. Tiempo: 1.36 4|5.

ULTIMAS PERFORMANCES EN EL HIPODROMO CHILE

DOMINGO 13 DE AGOSTO DE 1950
PRIMERA CARRERA.— 1.200 metros.— 7.a Serie.— Handicap (PISTA LIVIANA
1.o TAFTA HINDU 58; R. Leiva
2.o Limarí 56; M. Reyes
3.o Dusty 55; L. Caldera
4.o Ben Nevis 49,6; O. Bravo
5.o Los Ranqueles 54; J. Guajardo
6.o Canalla 55; Edo. Soto
7.o Pachuco 52; E. Salas
Celoso 55; G. Palma
Fabulosa 52; M. Díaz
Queda 50; G. Silva D.
Villano 49; E. Muñoz
Dominó 48; R. Ledesma
Harispe 48,5; H. Vargas
Tabernera 48,7; C. Córdova
Envidioso 47; V. 2.o Ordoñez
Kurdistán (pr.) 60; O. Jaña
Ganada por 3 cuerpos; el 3.o a 1|2 cuerpo; el 4.o a 1 cabeza; el 5.o a 2 cuerpos. Tiempo: 1.13 4|5.
SEGUNDA CARRERA.— 1.400 metros.— Serie A.— Condicional
1.o TUBBY 53; L. Espinoza
2.o Tarugo 52; L. Caldera
3.o Académico 55; J. Sánchez
4.o Mahatma 56; O. Valenzuela
5.o Rutilante 54; G. Retamal
6.o Armero 51; V. 2.o Ordoñez
7.o Idaho 53; C. Córdova
8.o Bromuro 55; J. Espinoza
9.o Raskolnikov 55; V. González
Ganada por 1 pescuezo; el 3.o a 5 cuerpos; el 4.o a 6 cuerpos; 5.o a 6 cuerpos. Tiempo: 1.26 2|5.
TERCERA CARRERA.— 1.400 metros.— Serie B.— Condicional
1.o LUJOSO 56,1; J. Orellana
2.o Robreño 55; V. González
3.o Panoyú 56,5; G. Sepúlveda
4.o Cordillerano 55,3; J. Sánchez
5.o Bannar 55; R. Madariaga
6.o Retengo 51; Edo. Soto
7.o Mariachi 55; R. Latorre
8.o Le Coq 51; L. Vargas
9.o Romero 54,3; O. Bravo
10.o Quitandinho 55; Jl. González
11.o Guerrimán 54; G. Retamal
12.o Riobranco 51,3; G. Valdivia
Ganada por 1 cuerpo; el 3.o a 1|2 cuerpo; el 4.o a 3 1|2 cuerpos; el 5.o a 1 1|2 cuerpo. Tiempo: 1.27 1|5.
CUARTA CARRERA.— 1.200 metros.— 6.a Serie.— Handicap
1.o SARTAGO 53; M. Guerrero
2.o Sentimiento 52; J. Guajardo
3.o Panchote 56; M. Reyes
4.o Chamal 46,5; V. Maldonado
5.o Coyunche 46; E. Muñoz
6.o Zacarías 45,5; V. 2.o Ordoñez
7.o Lucaya 52; A. Rioseco
8.o Vaquerito 57; R. Madariaga
9.o Enfurecida 47,8; C. Farmer
10.o Matraca 52; J. Espinoza
11.o Látigo 54; J. E. Bravo
Ganada por 2 cuerpos; el 3.o a 1 1|4 de cuerpo; el 4.o a 1 pescuezo; el 5.o por pescuezo. Tiempo: 1.13 3|5.
QUINTA CARRERA.— 1.200 metros.— 4.a Serie.— Handicap
1.o VANIDAD 54; J. Marchant
2.o Penique 46,8; M. Guerrero
3.o Acapulco 49; O. Bravo
4.o Rudecindo 56; J. Sánchez
5.o Assais 47,8; C. Farmer
6.o Silbato 48; L. A. Contreras
7.o Dordoña 53; J. Guajardo
8.o Tridentina 50; C. Córdova
9.o Tristella 49; Julio González
10.o Chinchorro 55; R. Castillo
11.o Lamar 55; A. Rioseco
Ganada por 4 cuerpos; el 3.o a 1|2 cuerpo; el 4.o a 1 1|2 cuerpo; el 5.o a 3 1|2 cuerpos. Tiempo: 1.12 4|5.
SEXTA CARRERA.— 1.200 metros.— 1.a Serie.— Handicap
1.o PROPICIA 47; V. Maldonado
2.o Fogón 52; V. 2.o Ordoñez
3.o Ailla 56; J. Marchant
4.o Kamarurú 52; J. Sánchez

CINCO CONSEJOS PARA EL H. CHILE

1.— Un ganador indicado: Lonjazo.
2.— Una doblona a ganador: Lonjazo y Está Bien.
3.— Una tripleta a placé: Mariage, Zhukov y Tascadero.
4.— Para empezar cobrando: Limarí.
5.— Para el "desquite": Sexteto.

5.o Lector 52; M. Guerrero
6.o Mayoría 50,4; R. Cornejo
7.o Punch 49; O. Bravo
8.o Archipiélago 53,5; J. E. Bravo
Ganada por 1|2 cuerpo; el 3.o a pescuezo; el 4.o a 1 1|2 cuerpo; el 5.o a pescuezo. Tiempo: 1.12.
SEPTIMA CARRERA.— 1.200 metros.— 2.a Serie.— Handicap
1.o KADINE 53; C. Giraldes
2.o Perfidia 49; O. Bravo
3.o Sin Respeto 49; C. Córdova
4.o Compinche 50; R. Pérez
5.o Rayón 57; R. Madariaga
6.o Tapete 50; L. Romero
7.o Tontorrón 51; M. Guerrero
8.o Soberanía 53; J. Espinoza
Ganada por 1|2 pescuezo; el 3.o a 1 1|4 cuerpo; el 4.o a 1 1|2 cuerpo; el 5.o a nariz. Tiempo: 1.12 3|5.
CARRERA A.— 4.000 metros.— Steeplechase.— Handicap
1.o REIDOR 64; M. Alfaro
2.o Figurín 68; M. Rivera
3.o Moctelek 76; O. Cerda
4.o Flin Flón 70; A. Chandía
5.o Pichón 60; N. Brante
Black Out (rodó) 60; N. Villarroel
Ganada por 2 cuerpos; el 3.o a 6 cuerpos; el 4.o a 3 cuerpos; el 5.o lejos. Tiempo: 4.58 3|5.
OCTAVA CARRRA.— 1.200 metros.— 5.a Serie.— Handicap
1.o CLAVEL 50; L. A. Contreras
2.o Faldilla 51; R. Madariaga
3.o Tristeza 52; O. Bravo
4.o Don Fó 52; J. Sánchez
4.o Go Ahead 49; R. Ledesma
6.o Rosina 53; C. Giraldes
7.o Cap'taine 55; G. Retamal
8.o Camorra 49; C. Córdova
9.o Araucano 54; M. Guerrero
10.o Semidiosa 53,7; R. Latorre
11.o Starace 56; M. Reyes
12.o La Colchagüina (partió mal) 49; Julio González
13.o Proasí 49; C. Farmer
14.o Artico 49; V. Maldonado
Ganada por 2 cuerpos; el 3.o a pescuezo; el 4.o a 1 cuerpo; el 5.o en empate. Tiempo: 1.12 4|5.
NOVENA CARRERA.— 1.200 metros.— 3.a Serie.— Handicap
1.o SALVAJE 54; J. E. Bravo
2.o Cambrico 53; J. Sánchez
3.o Zumbador, ex Reposado 48; L. Jara
4.o Alfil 52; C. Giraldes
5.o Comotú 53; O. Bravo
6.o Farina 49; M. Guerrero
7.o Remordimiento 49; Jl. González
8.o Dorotea 56; V. Maldonado
9.o Finanza 51; L. Vargas
10.o Serón 49; C. Farmer
Ganada por cabeza; el 3.o a 1 cuerpo; el 4.o a 1|2 cuerpo; el 5.o a 7 cuerpos. Tiempo: 1.12 2|5.

APRONTES DE AYER EN AMBOS HIPODROMOS

HIPODROMO CHILE

PISTA DE ARENA, DE SUBIDA
ARTICO, E. Canales, 500, en 32 2|5
COQUELIN, E. Soto, 500, en 32 3|5
CANALLA, E. Soto, 400, en 25 4|5; repitió, 500 en 32
FERRIMAN, J. Espinoza, 500, en 33 2|5; a voluntad
VON KLUK, L. Contreras, 500, en 32
PROPICIA, L. Pérez, 400, a voluntad, en 26
BOBINE, E. Soto, 600, en 38 3|5
LECTOR, J. Espinoza y CHINCHORRO, Juan González, 800 en 52; ganó lejos Lector
CUYANITA, J. Cornejo, 600, en 39
RETOÑO, Juan González, 400, en 26
AVIADOR, J. García, 600 en 40; repitió 400, en 25 2|5
OBERTURA, B. Sandoval, 500, en 32 2|5
Mr. POPETA, E. Soto, 400, en 26 1|5
VENERADA, V. González, 600, en 39
MADISON, Juan González, 1.000, en 1.6 3|5
CORACERO, J. Adasme, 500, en 33
SUPLICIO, M. Díaz, 500, en 32
STORMY, Jn. González, 400, en 25; repitió igual
LUCAYA, V. Ordoñez, 500, en 32 2|5
DESCUBRIDOR, E. Soto, 600, a voluntad, en 40
CORNETIN, Jl. Leiva, 1.000, en 1.8 2|5
VILLA ALEGRE, L. Pérez, 600 en 39
VENTURA, J. Espinoza, y OCASION, M. Díaz, 1.000, en 1.6 3|5; iguales.
HUERTO, V. Ordoñez, 400, en 25 2|5
LAMAR, J. Adasme, 400, en 26
ESTANCIERO, L. Pérez, 1.000, en 1.9
CURRY, O, Bravo y ZAFIR, V. Ordoñez, 600, en 39 2|5; iguales
LA MERISETTE, L. Pérez, 500, en 32 1|5
WINGS, R. Contreras, 600, en 40.
PISTA DE BAJADA
DIMOSA, O. Bravo, 800, en 52
ONLY ONE, R. Madariaga, 500, en 31
VANIDAD, L. Pérez, 400, en 25
TONTORRON, Juan González, 400, en 24 3|5
HARAPOSA, R. Madariaga, y MAYUCA, C. Farmer, 800, en 52; iguales
MARHUE, R. Contreras, 400, en 23 3|5.

CLUB HIPICO

(PISTA DE ARENA)
EMPIRE, con A. Poblete, pasó 800 en 51.
SAN BERNARDO, con L. Espinoza, pasó 1.400, en 1.36.
DON FO, con J. Sánchez, pasó 400, en 25 2|5.
HILARITY, con R. Cornejo, pasó 700, en 45 3|5.
ANACORETA, con M. Valenzuela, pasó 700, en 45 3|5.
GUALQUIVIR, con O. Valnezuela, pasó 500, en 31 2|5.
EL RAJA, con A. Marchessini, pasó 700, en 45 2|5.
ALUMKEY, con O. Bravo, pasó 500, en 32.
ARIOL, con O. Bravo, y ETIOPE, A. Marchessini, pasaron 1.400, en 1.35 3|5; llegaron iguales.
CLAM, con J. Orellana, pasó 300 en 18 1|5.
LA SEGUIDA, con A. Marchessini, pasó 500, en 31 2|5.
MISION, con R. Cifuentes, pasó 600, en 40 2|5.
PATIN, con R. Cifuentes, pasó 700, en 46.
LADY BROOK, con R. Cifuentes, pasó 800 en 54.
AJIALILLA, con E. Salas, pasó 500 en 32 2|5.
PAKISTAN, con J. E. Bravo, y GODOLPHIN, A. Quinio, pasaron 1.000 en 1.6 2|5; llegaron iguales.
HIJO MIO, con aprendiz, pasó 300 en 20.
NEGEV, con A. Parada, y LOBEZNO, R. Parada, pasaron 500 en 32; llegaron iguales.
PINTURA, con M. Valnezuela, pasó 500 en 32 2|5.
ZHUKOV, con A. Poblete, pasó 500 en 32.
RIC RAC, con O. Valenzuela, pasó 700, en 45 2|5.
REDENTOR, con M. Reyes, y ANTARTIDA, G. Silva, pasaron 400, en 25 2|5; iguales.
BUCHUQUEO, con V. Leiva, pasó 400 en 25 2|5; repitió igual.
LA PICARDIA, con O. Valenzuela y TIMIDA, A. Marchessini, pasaron 500 en 32 2|5; llegaron iguales.
SEIBO, con V. Leiva, pasó 400 en 25; repitió en 25 3|5.
NOVENO, con R. Latorre, pasó 800, en 50 2|5.
ARCHIPIELAGO, con J. E. Bravo, pasó 200, en 12 1|5.
EL ZORRITO, con J. Sánchez, pasó 700 en 44.

CINE, TEATRO Y RADIO

UNA VERSION RADIAL DE LA CINTA "LA VORAGINE"

Se ha evidenciado interés ante el anuncio del próximo estreno de "La vorágine", film mexicano, que tiene como tema la ya famosa novela de José Eustasio Rivera.

Intérpretes principales de esa producción azteca son Armando Calvo, René Cardona y Alicia Caro.

Una versión radial de "La vorágine" será presentada en el programa "Cine al Día", de Radio Minería, a contar del lunes próximo, con intervensión de Ernesto Urra y Alberto Rodríguez.

Los libretos de esta versión radial pertenecen a Raúl Aicardi, bajo la supervigilancia de don Jorge Escobar Guzmán, director de la audición mencionada.

"La estatua viviente", estrenarán en el Miami

Se ha informado que el Consejo de Censura Cinematográfica acaba de calificar la película "La estatua viviente" como sólo para mayores y no recomendable para señoritas, debido a algunas escenas de realismo que hay en esta cinta pasional italiana.

"La estatua viviente", que interpretan Laura Solari, Fosco Giachetti y Camillo Pilotto, se estrenará próximamente en el Rotativo Miami.

INTENSA CALIDAD DRAMATICA EN PELICULA QUE ANUNCIA EL REAL

"Esta fué una mujer" es la versión cinematográfica de Marcel Hellman de una obra de teatro famosa, que trata de una mujer cuya alma destilaba veneno aún hacia sus esposo y sus hijos, si éstos se interponían a lo que su mente torcida consideraba la felicidad. Esta película, que está siendo distribuída por la 20th Century Fox, y que se estrena el lunes en el cine Real, lleva como estrellas a Sonia Dresdel, Bárbara White, e incluye en el reparto a Walter Fitzgerald.

Se ha dicho que todas las pasiones malsanas son una especie de locura, y sobre este tema se basa el film "Esta fué una mujer", ya que en ella aparece el drama intenso de una madre y esposa, cuya ambición secreta llevada a una exageración que raya en locura presenta sin embargo, un rasgo común en los hogares donde reina la discordia.

COMPAÑIA CHILENA DE ESPECTACULOS — CCE — LOS MEJORES PROGRAMAS EN LAS MEJORES SALAS

Rex

EL MEJOR TEATRO DE AMERICA
FONOS: 31143-31144 HORARIO: 3 6.30-9.45

20th CENTURY FOX, presenta a ANN SHERIDAN y CARY GRANT, en
"LA NOVIA ERA EL"
(MAYORES y MENORES)

REAL — FONO 65555 — 3, 6.30 y 9.45 P. M.
Paramount presenta a la pareja: GAIL RUSSELL y JOHN PAYNE en
CAPITAN CHINA
(Mayores)

SANTIAGO — FONOS 32888—33444 — 3, 6.30 y 9.45 P. M.
Películas Mexicanas, presentan a Jorge Negrete y El Chicote, en
JALISCO CANTA EN SEVILLA
(Mayores y Menores)

VICTORIA
ROTATIVO—FONO 30021—1.15, 3.15, 5.15, 7.15, 9.20
Triunfo Films, presenta su reestreno por JEAN MARAIS y DOMINIQUE BLANCHAR, en
"EL SECRETO DE MAYERLING"
(Mayores)

GUIA DEL ESPECTADOR

EL NUMERO ENTRE PARENTESIS CORRESPONDE AL DEL TELEFONO

TEATROS

MUNICIPAL (83904 y 31407).— Noche: Debut de la Cía. Argentina Nelida Quiroga. Estreno de "La Molinera de Arcos", de Casona.

IMPERIO (32627).— Vermouth y noche: Cía Leguía-Córdoba en: Vendo pesos a 4 chauchas.

DIEZ DE JULIO (31530).—Vermouth y noche: Espectáculos Burlesque.

CINES

ALAMEDA (91254) — Rotativo. La senda prohibida, Alma de bohemio y Aguilas en destierro.

ALCAZAR (80122) — Vermouth y noche: La hija del capitán.

AMERICA (52443) — Rotativo. Juana de Arco, La galera del diablo y En busca de marido.

APOLO (51746) — Rotativo. El suplicio de una madre, Noche de terror y La senda tenebrosa.

ALMAGRO (83425) — Rotativo. El gran gorila y Olé, torero.

ANDES (43811) — Vermouth y noche: Manón y La ventana.

AUDITORIUM (84688) —Matinee vermouth y noche: Canta el corazón.

AVENIDA MATTA (51455) — Rotativo: Juana de Arco, Siempre en mi corazón y La soga.

BALMACEDA (88768).—Rotativo: El gran gorila y Olé torero.

BANDERA (89111). — Matinee, vermouth y noche: Los amantes de Verona

BAQUEDANO (65050) — Matinée, vermouth y noche: Bajo el signo de Capricornio y La incitadora.

BLANCO ENCALADA (91787) — Rotativo: Dos balas perdidas, El asesino vive en el 21 y Frente al destino.

CLUB DE SEÑORAS (33550).— Rotativo: Amores de fuego.

CARRERA (86685) — Rotativo. El gran gorila y Olé, torero.

CAUPOLICAN (85912).— Noche: Gran festival de plata. Cine y Variedades.

CENTRAL (33555). — Matinee vermouth y noche: Fabiola.

CERVANTES (88569).— Matinee vermouth y noche: Canta el corazón.

CAPITOL (89581) — Rotativo Quien te quiere te aporrea, Salón México y La calle prohibida.

COLISEO (89075) — Rotativo El ladrón y la bella, Orgullo de casta y Noche tras noche.

COLON (90577).— Rotativo: La galera del diablo, Orgullo de casta y Besos, balas y batacazos.

CONTINENTAL (60735) — Matinée, vermouth y noche: Bagdad.

COUSIÑO (50657) — Rotativo: El pirata, Una noche en la Opera y Ciudad de conquista.

CHILE (60728) — Rotativo: El templo de los dioses, Monterrey y La dama del velo.

DIECIOCHO (83778) — Rotativo Codicia y Dos pasiones en pugna.

DELICIAS (91941) — Rotativo: Revancha, Los contrabandistas y Una noche en la Opera.

EL GOLF (488 y 257).— Vermouth y noche: Bagdad.

ESMERALDA (64303) — Rotativo Manón, La ventana y Una vida marcada.

FLORIDA (34289). — Matinee vermouth y noche: La hija del capitán.

FRANKLIN (50754) — Rotativo La senda prohibida, Alma de bohemio y Arsenio Lupin.

HOLLYWOOD (42389) — Rotativo: Manón y La ventana.

IDEAL CINEMA (92188) —Rotativo: La legión invencible, Por ellos todo y El niño de los cabellos verdes.

IMPERIAL (51112) — Rotativo Sangre en la nieve, La princesa de la selva y La calle prohibida.

INDEPENDENCIA (62702) — Rotativo: Manón, La ventana y Noche tras noche.

ITALIA (41883) — Rotativo Juana de Arco, Orgullo de casta y Noche tras noche.

LO FRANCO (92705).— Rotativo: Alma de bohemio, Tierra del fuego y Viuda y sabia.

LUX (87630) — Rotativo La hija de Neptuno y Agregados.

LO OVALLE (La Cisterna) (253) Rotativo: La dama del velo y Conflicto en Panamá.

LAUTARO (Carmen Mena 602). Rotativo: Simbad el marino, La malquerida y Su última aventura.

LIRA — Vermouth y noche: Algo flota sobre el agua y En cualquier lugar de Europa.

MANUEL RODRIGUEZ (66959) — Rotativo: Manón, La ventana y El ladrón y la bella.

MAJESTIC G. Av 3372. (50151). Rotativo: Sangre en la nieve, El indio Jerónimo y El insaciable.

MARCONI (42867) — Vermouth y noche: El gran gorila y Olé, torero.

METRO (83361). — Matinée, vespertina vermouth y noche: Mundos opuestos.

MIAMI (85815). — Rotativo Noche y día.

MIRAFLORES (30909).— Rotativo: Sangre en la nieve y Río Rojo.

MONUMENTAL (91555).— Rotativo: Siempre en mi corazón, Frente al destino y El asesino vive en el 21.

MINERVA (91464).— Rotativo Sangre en la nieve, La princesa de la selva, Aguilas en destierro, Noticiario Fox y El retorno de la Araña negra, 13.a función.

NACIONAL (63568).— Vermouth y noche: Presentación de Alberto Castillo y su Típica. El cine exhibe: El ladrón y la bella y La isla del terror.

NORMANDIE (87749) —Matinée vermouth y noche: A las 9 lección de química y Una sombra en la ventana.

NACIONAL (Puente Alto) Vermouth y noche: Jalisco canta en Sevilla, por Jorge Negrete, Cómicas y documentales.

NOVEDADES (94594) —Rotativo Sangre de mi sangre, El templo de los dioses y El gallo giro.

ÑUÑOA (43152). — Rotativo Sangre en la nieve, La princesa de la selva y El templo de los dioses.

O'HIGGINS (86929) — Rotativo La ventana, El ladrón y la bella y Dos balas perdidas.

ORIENTE (41345).— Vermouth y noche: Bagdad.

OPERA (30176) — Rotativo: El error de estar vivo.

PALERMO (Puente Alto). Rotativo: Señora tentación, por Hilda Sour; El retorno de la araña negra, 7.a función y A costa del pecado.

PLAZA (84714). — Matinée, vespertina, vermouth y noche: Montana y Agregados.

PORTUGAL (34816).— Rotativo: Orgullo de casta, Frente al destino y La galera del diablo.

PRINCESA (85205).— Rotativo: Rosenda, Salón México y Dos pasiones en pugna.

PRINCIPAL (30611).— Rotativo Noticiarios mundial, Cómicas, Dibujos, Cortos y Serial.

PROVIDENCIA (46073).— Rotativo: Sangre de mi sangre, Alma bohemia y Aguilas en destierro.

REAL (65555).— Matinée, vermouth y noche: El capitán China.

RECOLETA (63874).— Rotativo El ladrón y la bella, Juana de Arco y Noche tras noche.

REX (31143 y 31144).— Matinee vermouth y noche: La novia era él.

REPUBLICA (93613).— Rotativo: Sangre de mi sangre, El desliz de Lady Windermere y La princesa de la selva.

RIALTO (41667). — Rotativo: Siempre en mi corazón, Sangre de mi sangre y El desliz de Lady Winderemere.

ROXY (80809). — Rotativo: El valle del odio y Serial.

SAN MIGUEL (51262).— Rotativo: Manón, Siempre en mi corazón y En busca de marido.

SANTA LUCIA (36666).— Matinée, vermouth y noche: Bagdad.

SANTIAGO (32888). — Matinee, vermouth y noche: Jalisco canta en Sevilla, con Jorge Negrete.

SELECTA (92194). — Rotativo: Juana de Arco, Simbad el marino y Frente al destino.

SANTA ROSA (53940).— Vermouth y noche: Algo flota sobre el agua y La sirena de la playa.

VALENCIA (61557).— Rotativo: Sangre de mi sangre, Salón México y La princesa de la selva.

VICTORIA (30021). — Rotativo: El secreto de Mayerling.

COMPAÑIA DE NELIDA QUIROGA DEBUTA HOY EN EL MUNICIPAL

Con "La Molinera de Arcos", de Alejandro Casona

NELIDA QUIROGA

Culminando una intensa expectativa, se presenta esta noche en el Teatro Municipal la Cía. Argentina de Comedias de Nélida Quiroga, figura estelar de la escena rioplatense.

El cuadro que acompaña a la titular, es un homógeneo y brillante elenco integrado por actrices y actores de reconocida solvencia artística y de gran cotización en los escenarios de Buenos Aires y cuya plana total dimos a conocer en crónicas anteriores.

La premiere de esta noche que se había anunciado con "El abanico de Lady Windermere", de Oscar Wilde, ha sido alterada debido a que el material escénico de esta pieza sufrió un atraso en su llegada. Se ha elegido la comedia de Alejandro Casona "La molinera de arcos", estreno absoluto en nuestro país y pieza en la cual la titular realiza uno de sus trabajos escénicos más ponderables, hábilmente secundada por los elementos de su Compañía.

Mañana domingo la Compañía dará tres funciones.

El lunes se estrenará el film "Los dos rivales"

El lunes próximo subirá a la pantalla del nuevo rotativo Club de Señoras, el film que distribuye Ideal Films "Los dos rivales", una realización del cine bonaerense, en la que el espectador encuentra argumento, canciones, comicidad y ternura.

En los papeles principales de esta producción aparecen dos favoritos de los amantes al séptimo arte. Son ellos, Luis Sandrini y Hugo del Carril, quienes por primera vez trabajan juntos. En su historia tenemos oportunidad de escuchar a Hugo del Carril en conocidas páginas del cancionero argentino, como asimismo, Luis Sandrini canta un tango para competir en este genero con el galán cantor,

Se fijó fecha para el estreno del film La venganza es mía

Un momento de una escena de la película de Samuel Goldwyn, "La venganza es mía", que R.K.O. Radio Pictures da a conocer en el Teatro Santa Lucía, el próximo martes 22.

Definitivamente se ha fijado el martes 22 como la fecha de estreno de "La venganza es mía", cinta realizada por Samuel Goldwyn y cuya distribución ha sido encargada a la RKO Radio Pictures.

Tomada del libro de Alberta Hannun, titulado "Roseanna Mc Coy", narra a través de una serie de curiosas incidencias la lucha sostenida durante treinta y siete años, con ansias de exterminio, de los Hatfield y los McCoy, dos clanes cuyas sangrientas querillas en el Estado de Kentucky llegaron a preocupar seriamente a los poderes públicos de los Estados Unidos.

En medio de esta fragorosa lucha, florece, no obstante el romance entre Roseanna McCoy, que ha sido personificada por Joan Evans y Johnse Hatfield, cuya interpretación está a cargo del galán de moda Farley Granger.

Gran temporada la de Córdoba en el Imperio

Sigue el éxito de la comedia "Vendo pesos a cuatro chauchas" en el Teatro Imperio.

La Compañía de Comedias Cómicas Leguía-Córdoba ha desarrollado una labor digna de todo encomio con esta pieza de su figura principal y director. Lucho Córdoba, quien se esforzó, por su parte, en montaria con el mayor fasto posible.

Olvido Leguía se presenta luciendo una serie de tenidas de casa, deshabillées, de calle y de gala. También se desteaca la dama joven del conjunto, Victoria Duval, que ha hecho grandes progresos desde la anterior temporada de la compañía.

"Vendo pesos a cuatro chauchas" irá hoy nuevamente en ambas funciones del Teatro Imperio, a las 18.45 y 22 horas.

Con aviones anuncian al cantor Alberto Castillo

Alberto Castillo, el cantor de los cien barrios porteños, el gran exponente del folklore argentino, visitará hoy el populoso barrio Independencia. Se presentará en la sala del Teatro Nacional en dos grandes funciones a las 18 y 21.45 horas, funciones que empezarán con cine, exhibiéndose la película del sello Metro, intitulada "El ladrón y la bella".

Alberto Castillo se presentará en el Teatro Nacional conjuntamente con su popular típica y el Trío Añoranzas, que gran éxito han obtenido en esta temporada.

Por otra parte, se anuncia que mañana domingo, a las 16 horas, volarán sobre la ciudad de Santiago dos aviones con un gran cartel visible desde todos los ángulos, anunciando la actuación del cantor Alberto Castillo en el Teatro Caupolicán y Gran Parque Rosedal, respectivamente.

Alberto Castillo realiza ya sus últimas presentaciones en Santiago, pues el lunes próximo irá a Valparaíso, para actuar en el Teatro Victoria de esa ciudad y en el Luna Park, de Viña del Mar.

Baile ofrecen hoy artistas de circo

Esta noche a las 22 se dará comienzo al gran baile de los artistas, que ha organizado el Sindicato Circense de Chile, con motivo de la inauguración de sus nuevas oficinas, en el local del Touring Club de Chile, en calle Arturo Prat 131, casi frente a Alonso Ovalle.

La simpátic.. velada estará intercalada con la presentación de destacados números de varietés de artistas teatrales de radios y circenses, que gentilmente han ofrecido su concurso.

La Orquesta Nico ha preparado un selecto programa de bailables con músicos que han traído los artistas del gran Circo "Aguilas Humanas", que acaban de llegar a Chile. A este baile asistirán los artistas del mencionado circo y de otros espectáculos que recientemente han llegado a Santiago.

El boleto de entrada, con derecho a llevar a una señorita, vale solamente veinte pesos.

Una simpática comedia: "Detectives musicales"

El próximo estreno del cine Opera será una divertida comedia argentina, que se acerca al disparate cómico-musical, y donde no se puede hablar de un reparto establecido, sino de un reparto compuesto de las figuras más populares de la cinematografía hermana: Charlo, Roberto Quiroga, Semillita, Carlos Castro, Quinteto Allegro, Hawain Serenaders, el chileno Tato Cifuentes, todos bajo la dirección musical de Domingo Federico.

"Detectives musicales", que así se titula la citada obra cinematográfica, además de su argumento policial, reúne a los más perfectos imitadores de astros.

"Bodas sangrientas" irá pronto en el T. Florida

Se ha dicho que "Bodas sangrientas", la nueva cinta de la Universal-International que irá el viernes al Teatro Florida, tiene todo aquello que hace que una película permanezca durante semanas en un mismo teatro.

La tensión no decae un segundo. Es además una de las mejores interpretaciones de Ida Lupino, la mejor, sin duda, de los últimos años. Howard Duff y Stephen McNally están siempre a la altura de la estrella. Con "Bodas sangrientas" hace su debut en la pantalla Peggy Dow.

Rotativo MIRAFLORES
MIRAFLORES 378-TEL 30909

RIO ROJO
por John Wayne y Montgomery Clift.
Y
SANGRE EN LA NIEVE
por Van Johnson y Ricardo Montalbán.
Platea baja . . . $ 18.—
Platea alta . . . 15.—

ROTATIVO CLUB DE SEÑORAS

LUNES de 2 a 12 P.M.
Luis SANDRINI
Hugo DEL CARRIL
"LOS DOS RIVALES"
(SOLO MAJORES)
con
Alicia BARRIE
MUSICA! CANCIONES! ALEGRIA!
IDEAL FILMS
LA PELICULA MAS ORIGINAL Y DIVERTIDA DEL CINE ARGENTINO

OTRA TEMPORADA DE EXITO FINALIZA EN "VIOLIN GITANO"

Ultimos días de actuación de Ernesto Bonino y Eladia Blásquez

Después de realizar una brillante temporada en la boite "Violín Gitano", los celebrados artistas Ernesto Bonino y Eladia Blásquez llegan a sus últimos días de actuación.

Ernesto Bonino, el cantante de la simpatía, que en una temporada anterior ya había logrado merecidos elogios, ha sobrepasado estos triunfos con sus atrayentes canciones y personalidad, que lo han hecho el favorito de las damas habitués a "Violín Gitano".

La juvenil Eladia Blásquez, que viene por primera vez al país, ha llamado justamente la atención por su hermosura, gracia y elegancia. Superando todos sus antecedentes, ha demostrado todo su valor en cada una de las interpretaciones del canto español.

El marco musical en estos desfiles artísticos, está a cargo de Jascha Fridman, su violín y su conjunto y de la orquesta rítmica de Valentín Letelier, con su crooner Juan Da Silva.

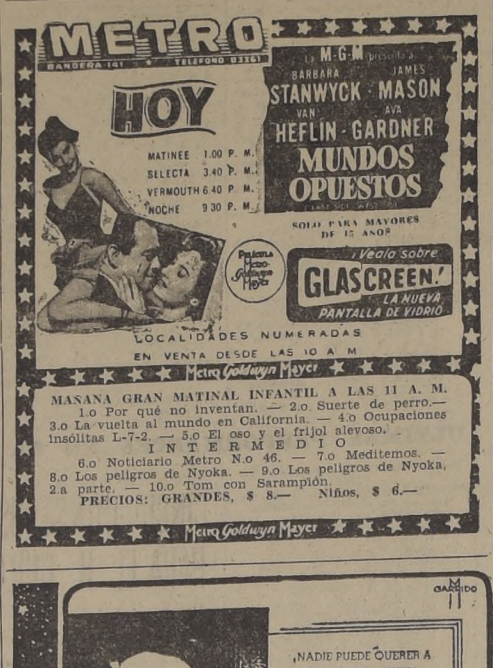

"RIO ESCONDIDO", CON MARIA FELIX, PRESENTARA EL LUNES EL VICTORIA

"Río Escondido", la gran película azteca será presentada en el ecran del rotativo Victoria desde el lunes.

Este film recibió altas distinciones en Checoeslovaquia, Madrid, Venecia, Cannes y 13 "Arieles" de la Academia de Cinematografía de México. En nuestro país, la prensa en general le prodigó excelentes juicios críticos.

María Félix cumple en "Río Escondido" una labor que la ubica en un sitio envidiable. A su lado aparecen Carlos López Moctezuma y Fernando Fernández.

HUGO DEL CARRIL EN "EL ULTIMO PAYADOR"

Se ha dicho que José Betinotti, marcó rumbos a la nueva música que, a principios de siglo señalaría la aparición del tango. La trayectoria de su existencia humilde, pero, poderosamente atractiva, por lo humana, su desempeño en las modestas tareas de fábrica, las horas arrancadas al sueño para estudiar rudimentariamente música, su unión a una muchacha, inician las escenas de esta producción que tiene como protagonista a Hugo del Carril. "El último payador" es uno de los estrenos que anuncia la sociedad Cinematográfica Alvear Giménez y Cía. Ltda.

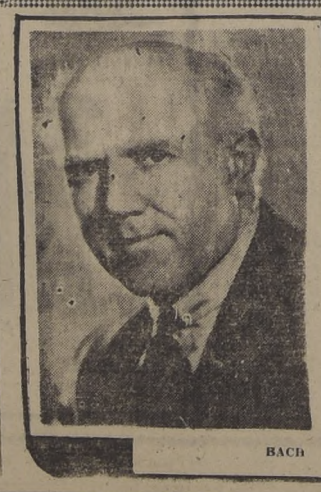

T. MUNICIPAL
LUNES, a las 7

Instituto de Extensión Musical — Universidad de Chile

MIERCOLES, 19 horas

Octavo concierto de música de cámara, con la actuación del

CUARTETO INSTITUTO

(INIESTA — E. LEDERMANN — FISCHER — CERUTI)

BEETHOVEN.- Cuarteto en Sol
A. LETELIER.- Cuarteto
BRAHMS.- Quinteto en Fa, para piano y cuerdas

Pianista: ARMANDO MORAGA

El Ballet del Instituto en

DON JUAN

De Uthoff-Gluck

Además:

"CZARDAS EN LA NOCHE"

LOCALIDADES EN VENTA EN BOLETERIA

SANTOS DE HOY
Tolosas y Julio Magno

SANTOS DE MAÑANA
Bernardo y Samuel

BOLETIN DEL TIEMPO

MINISTERIO DE DEFENSA NACIONAL

(Redactado a las 20 horas del día 18 de agosto de 1950)

Lluvias se registraron en las zonas central y sur. En la zona sur los vientos del norte soplaron con bastante fuera. El resto del territorio se mantuvo con nublados y claros.

APRECIACION GENERAL

Continuará el mal tiempo en las zonas central y sur, pudiendo también producirse algunas precipitaciones en la zona norte.

ARICA A COQUIMBO: Nublados parciales y locales. Probables precipitaciones en la parte sur. Vientos del suroeste y oeste.
ACONCAGUA A MAULE: Precipitaciones locales. Vientos del noroeste.
CORDILLER ACENTRAL: Mal tiempo.
ÑUBLE A CHILOE: Mal tiempo. Lluvias y vientos fuertes del norte y noroeste. Temporales.
GUAFO A EVANGELISTAS: Lluvias y chubascos locales. Vientos variables.
PUNTA ARENAS: Variable.

INFORMACIONES DE SANTIAGO

TEMPERATURA DEL AIRE (día 18).— Máxima: 13.5 grados a las 14.45 horas; mínima: 5 grados a las 7.40 horas.
HUMEDAD RELATIVA DEL AIRE (día 18).— Máxima: 90 o|o a las 7.45 horas; mínima: 42 o o a las 13 horas.
SOL (día 19).— Sale: a las 7.18 horas; puesta: a las 18.16 horas.
LUNA (día 19).— Sale: a las 10.34 horas; puesta: a las 1.01 hora del día 20; fase: cuarto creciente el 20 del presente.

TURNO DE BOTICAS

(SEMANA DEL 19 AL 26 DE AGOSTO DE 1950)

FARMACIA	UBICACION	FARMACIA	UBICACION
Iberia	Estado 101	Gertosio	Bascuñán 402
Imperial	F. Vivaceta 2602	Rojas	Bascuñán 1401
Sta. Laura	Santa Laura 1183	Nataniel	Cóndor 1336
O'Higgins	Vivaceta 899	Iris	Av. Matta 410
Sta. María	Domingo Santa María 1140 - Renca	Universo	Santa Rosa 1500
Blanco	Andrés Bello 498	Libertad	Gran Avenida 2599
Valsman	Recoleta 2110	San Luis	Av. Berlín 773
Páez	El Salto 3512	Atacama	Gran Avenida 6201
Bremen	J. J. Pérez 5271	Espejo	Gran Avenida 9305
Quinta	N. Imperial 4378	Zúñiga	Av. Bilbao 591
Tapia	Gral. Velásquez 501	El Carmen	Pedro de Valdivia 12
Universal	San Pablo 3310	San Carlos	Bilbao-Tobalaba
San Pablo	San Pablo 1796	Irarrázaval	Irarrázaval 1864
Bustos	Av. B. O'Higgins 2196	Santa Marta	Irarrázaval 4291

NOTA.— De acuerdo con el Art. 61 del Reglamento de Farmacias, el turno nocturno es sólo para el despacho de recetas y el expendio de medicamentos de urgencia, y será atendido después de las 21 horas por la rejilla correspondiente.

FARMACIA DE TURNO PERMANENTE HASTA LA UNA DE LA MADRUGADA
Andrade
DELICIAS 2902 FONO 92340

Agencia de "LA NACION"
ROBERTO CARRASCO O
Maule N.o 1006

1.—ALHAJAS. JOYAS.

PRENDEDORES, anillos, aros a $ 86 docena. Gran surtido de fantasías. Anillos, pulseras, cadenas, cruces, medallas, aros; prendedores, venta de piedras por docenas, peinetas, etcétera. Importación directa de collares perla. Precios especiales a comerciantes. Venta por mayor y menor. Se remiten reembolsos. Grandes descuentos a mayoristas. Casa Gorah. Rosas 1148. Santiago. H|A.

ALHAJAS. Toda clase fabricamos. Comerciantes, precios especiales. Argollas para novios. Casa Rivera, San Pablo 2247. H|A

FRANCISCO PONS, joyería. Relojes. Moneda 1168. Compramos joyas, brillantes, oro. Compostura de relojes. Garantía. Seriedad. Rapidez. Atendido por dueño profesional. Teléfono 81827. H|A.

COMPRAMOS ORO, joyas, brillantes, plata, monedas antiguas, supero cualquiera oferta. Ahumada 68. 5 Jl.-51

COMPRAMOS JOYAS, brillantes, boletos empeño, objetos arte, marfiles, cristales. Pagamos los mejores precios. Superamos ofertas. Ahumada 88 esquina Nueva York. 20-A.

COMPRO oro y plata, pago buenos precios. Alameda 846. 1.o S.

NOVIOS: argollas oro 14 y 18 quilates macizas, grabadas, desde $ 800 par. San Diego 780. Relojería Sportman. 1.o S.

¡NOVIOS! para argollas, Fábrica Sostin. Nueva York N.o 66. 1.o S

2.—ARBOLES, PLANTAS.

CRIADERO "MAIPO" ofrece olivos, citrus, paltos, etc., lo mejor de la zona. Aurelio Barrientos. Buin-Maipo. 12-Mzo-51

TIERRA DE HOJA, de 1 a a $ 120 el m3 a domicilio. Providencia 2378. Teléfono 41311. 19-A.

NOGALES muy viejos en trozos, compramos, pagando buenos precios. Pedir datos: Santo Domingo 1261, teléfono 86665. 30-A.-51

ARBOLES frutales, arbustos: plantas para parques y jardines. Ofrece Criadero Corrial. Alameda esquina Arturo Prat. Vivero está situado lado estación Renca. 30 A

PLANTAS de duraznos, injertadas de 1 año, de las mejores variedades a $ 10.— y $ 12.— las de primera. Criadero de árboles Las Rejas 204, final Alameda. 5 S

ARBOLES frutales injertados, variedades en general: Paltos Californianos y del País. Pinos. Macrocarpas. Ofrecen Viveros Unidos San Luis. Depósito de Ventas Matucana 633. Fono 91953. H. Martínez. Santiago. 21 A.

3.—ARMAS, CAZA, PESCA.

ARMERIA "SAN DIEGO": Revólveres. Pistolas. Rifles. Escopetas. Tiros. pólvora; fulminantes, balas. Atiende órdenes provincias. San Diego 59. Taller reparaciones. 26-E.-51

ARMERIA ALEMANA: armas, reparaciones, niquelados, pavonados. Compras ventas. Santa Rosa 740. Teléfono 36036. 5-E.-51

POLVORA DUPONT, fulminantes. Escopetas. Rifles. Balas. Peters. Armería "San Diego". San Diego 59. 14-Jn.51

COMPRA ARMAS usadas. San Diego 59. 26-E.-51

4.—ARTICULOS PARA CABALLEROS.

CASIMIRES Oveja Tomé. Enorme surtido, a precios antiguos. Depósito Santo Domingo 1074. ¡Donde saluda la Oveja! H|A

CONSUMA la Supercaluga Nacional Industria casera. Cómprela a su propio distribuidor Carlos Aravena. N|O

4.—ARTICULOS PARA CABALLEROS.—

CREDITOS. Confecciones para caballeros. Esmeralda 885, entrepiso, 9 a 12. 21-Jn.-51

CAMISERIA "Osborn". Bata de levantarse, pura lana "pelo camello", varios colores, $ 975.— Moneda 1055, frente a la Iglesia. H|A

LA AFRICANA. Confecciones finas. Caballeros, jóvenes, niños. Esmeralda 874. Santiago. 21 Jn.-51

5.—ARTICULOS PARA DAMAS.

CALZADOS "Louis". Calzado fino, hecho a mano, sobre medida, para damas y caballeros. Modelos originales. Trabajo prolijo y garantido. Reparaciones en calzado fino. Portugal 64. P

LANAS PARA Tejer, de todas marcas. Palillos, crochets importados. Chales hechos a mano y a telar. Huérfanos 830 (local 264). P

CASA "RITA". Estado 265, Pasaje Balmaceda. Local 26. Se toman puntos de medias a mano. Zurcidos invisibles. Especialidad en medias Nylon. P.

CIERRES Eclair, 0.80 centímetros, importado (a modistas precios especiales), y botones de todas clases. Ofrece Casa "Novelty". Agustinas 867. Local B. (Galería Imperio). P.

CONSUMA la Supercaluga Nacional Industria Casera. Cómprela a su propio distribuidor: Carlos Aravena. N|O

CASIMIRES Oveja Tomé. Enorme surtido, a precios antiguos. Depósito Santo Domingo 1074. ¡Donde saluda la Oveja! H|A

6.—ARTICULOS PARA NIÑOS.

SOMBREROS Respuntados blancos y en colores para playa y campo. Cabello Hnos. 5-S-50

CONSUMA la Supercaluga Nacional Industria Casera. Cómprela a su propio distribuidor: Carlos Aravena. N|O

CASIMIRES Oveja Tomé. Enorme surtido, a precios antiguos. Depósito Santo Domingo 1074. ¡Donde saluda la Oveja! H|A

MUEBLES PARA Niños. Ahorre 100 o|o, comprando en Fábrica "Dumbo". Marquesitas baranda Duco lavables 390 pesos. Extenso surtido. Ventas por mayor y menor. Marín 171. Teléfono: 31124. 21-Jl.-51

VELOCIPEDOS. Coches - Cunas sillas de paseo, autitos. Fábrica "Las Claras". Nicolás Cafati. Mac Iver 162. Fono 30869. P.

ACERO
PLANO PARA RESORTES
OCHAVADO REDONDO
Y CUADRADO PARA MINAS
OFRECE
S. SACK
SAN PABLO 1179
MORANDE 817

TARZAN — (2765) — Inquietud — Por Edgar Rice Burroughs

RAMONA — Por Lino Palacio

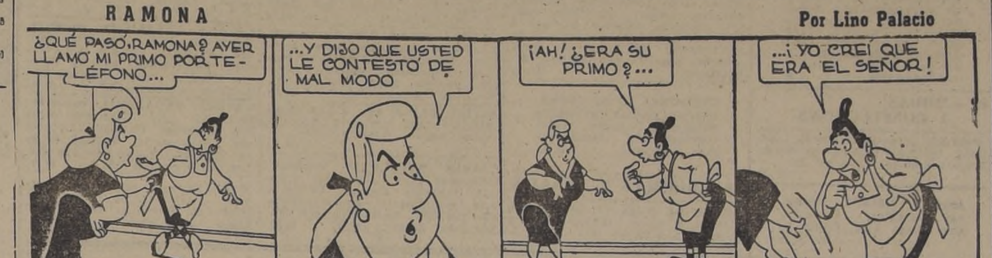

7.—ARTICULOS PARA EL HOGAR.

LIQUIDAMOS: sábanas, fundas. Felpudos. Toallas. Juegos bordados. Escoceses. Moneda 1917. 8-En.-51

MUEBLES alta calidad. Enorme surtido Muebles para niños. Amplios créditos. Mueblería "Confort" Santo Domingo 865. Sucursal Recoleta 2152. H|A

CASIMIRES Oveja Tomé. Enorme surtido, a precios antiguos. Depósitos Santo Domingo 1074. ¡donde saluda la Oveja! H|A

MUEBLES alta calidad. Enorme surtido Muebles para niños. Amplios créditos. Mueblería "Confort" Santo Domingo 865. Sucursal Recoleta 2152. H|A

MUEBLES alta calidad. Enorme surtido Muebles para niños. Amplios créditos. Mueblería "Confort" Santo Domingo 865. Sucursal Recoleta 2152. H|A

MUEBLES alta calidad. Enorme surtido Muebles para niños. Amplios créditos. Mueblería "Confort" Santo Domingo 865. Sucursal Recoleta 2152. H|A

MUEBLES alta calidad. Enorme surtido Muebles para niños. Amplios créditos. Mueblería "Confort" Santo Domingo 865. Sucursal Recoleta 2152. H|A

MUEBLES alta calidad. Enorme surtido Muebles para niños. Amplios créditos. Mueblería "Confort" Santo Domingo 865. Sucursal Recoleta 2152. H|A

MUEBLES alta calidad. Enorme surtido Muebles para niños. Amplios créditos. Mueblería "Confort" Santo Domingo 865. Sucursal Recoleta 2152. H|A

MUEBLES alta calidad. Enorme surtido Muebles para niños. Amplios créditos. Mueblería "Confort" Santo Domingo 865. Sucursal Recoleta 2152. H|A

MUEBLES alta calidad. Enorme surtido Muebles para niños. Amplios créditos. Mueblería "Confort" Santo Domingo 865. Sucursal Recoleta 2152. H|A

MUEBLES alta calidad. Enorme surtido Muebles para niños. Amplios créditos. Mueblería "Confort" Santo Domingo 865. Sucursal Recoleta 2152. H|A

MUEBLES alta calidad. Enorme surtido Muebles para niños. Amplios créditos. Mueblería "Confort" Santo Domingo 865. Sucursal Recoleta 2152. H|A

MUEBLES alta calidad. Enorme surtido Muebles para niños. Amplios créditos. Mueblería "Confort" Santo Domingo 865. Sucursal Recoleta 2152. H|A

MUEBLES alta calidad. Enorme surtido Muebles para niños. Amplios créditos. Mueblería "Confort" Santo Domingo 865. Sucursal Recoleta 2152. H|A

ANAFES PRIMUS de fabricación sueca, y sus repuestos legítimos, exclusivamente en Armería "San Diego". Casa Primus. San Diego 59. No confundir. 14-Jn.-51.

MUEBLES alta calidad. Enorme surtido Muebles para niños. Amplios créditos. Mueblería "Confort" Santo Domingo 865. Sucursal Recoleta 2152. H|A

MUEBLES alta calidad. Enorme surtido Muebles para niños. Amplios créditos. Mueblería "Confort" Santo Domingo 865. Sucursal Recoleta 2152. H|A

MUEBLES alta calidad. Enorme surtido Muebles para niños. Amplios créditos. Mueblería "Confort" Santo Domingo 865. Sucursal Recoleta 2152. H|A

MUEBLES alta calidad. Enorme surtido Muebles para niños. Amplios créditos. Mueblería "Confort" Santo Domingo 865. Sucursal Recoleta 2152. H|A

MUEBLES alta calidad. Enorme surtido Muebles para niños. Amplios créditos. Mueblería "Confort" Santo Domingo 865. Sucursal Recoleta 2152. H|A

MUEBLES alta calidad. Enorme surtido Muebles para niños. Amplios créditos. Mueblería "Confort" Santo Domingo 865. Sucursal Recoleta 2152. H|A

CASIMIRES Oveja Tomé. Enorme surtido, a precios antiguos. Depósito Santo Domingo 1074. ¡Donde saluda la Oveja! H|A

MUEBLES alta calidad. Enorme surtido Muebles para niños. Amplios créditos. Mueblería "Confort" Santo Domingo 865. Sucursal Recoleta 2152. H|A

MUEBLES alta calidad. Enorme surtido Muebles para niños. Amplios créditos. Mueblería "Confort" Santo Domingo 865. Sucursal Recoleta 2152. H|A

MUEBLES alta calidad. Enorme surtido Muebles para niños. Amplios créditos. Mueblería "Confort" Santo Domingo 865. Sucursal Recoleta 2152. H|A

7.—ARTICULOS PARA EL HOGAR.

MUEBLES alta calidad. Enorme surtido Muebles para niños. Amplios créditos. Mueblería "Confort" Santo Domingo 865. Sucursal Recoleta 2152. H|A

FABRICA "Las Claras". Nicolás Cafati. Velocípedos. Coches-cunas, sillas de paseo, autitos. Mac Iver 162. Fono 30869. P.

MUEBLES alta calidad. Enorme surtido Muebles para niños. Amplios créditos. Mueblería "Confort" Santo Domingo 865. Sucursal Recoleta 2152. H|A

FRAZADAS hechizas, cubrecamas, chalinas, ponchitos, mantas, calcetines. Rosas 1641. 21 A

¡¡SOMIERES!! "Colchonería Francesa". Refacciona colchones, domicilio. San Diego 9. Fono 86259. 26 A.

MUEBLES alta calidad. Enorme surtido Muebles para niños. Amplios créditos. Mueblería "Confort" Santo Domingo 865. Sucursal Recoleta 2152. H|A

SEÑORA: "El Pobre Diablo", ubicado ahora en Arturo Prat 615, le ofrece géneros de lana, confeccionados para niñitas; chales para guaguas, en varios tipos. P.

CONSUMA la Supercaluga Nacional Industria Casera. Cómprela a su propio distribuidor Carlos Aravena. N|O

VENDO lindo servicio para café, azul, centro de mesa porcelana Taubenvach, lindo mantel de hilo bordado Richelieu 3.20 metros, otro medio hilo bordado a mano 3.80 metros, 18 servilletas, cucharas, tenedores marca Dixon, maquinita moler grano, doble engranaje, colchón de lana 2 plazas, plumas para plumón. (A particulares). Avenida Principal 56. Ñuñoa. 20 A.

VENDO lindo servicio para té, de plaqué importado, plato y dos jarroncitos. Talavera, platos de colgar, botellas y copas cristal. Val San Lambert, lamparita porcelana. Rosenthal. (A particulares). Par zorros negros. Muñeca Bebé. Avenida Principal 56. Ñuñoa. 20 A.

7.a—ARTICULOS PARA EL CAMPO.

MONTURAS inglesas y chilenas. Gálvez 645. Santiago. 18-E-51

8.—ARRIENDOS OFRECIDOS.

SE ARRIENDA Piezas con o sin pensión. Teléfono. Arturo Prat 1180. H|A.

ARRENDARE casitas, piezas, matrimonios niños, derecho cocinar. Pídame arrendatario. Exijo corrección. Gálvez 1165. 31 A

ARRIENDO a matrimonio, pieza, departamento moderno. 21 de Mayo 592, Depto 411. Fono 38719 y 62386. 10 S

PLENO centro, pieza a dos personas y estudiante. Alimentación excelente. Ambiente familia. San Antonio 214. Fono 30070. 18 A.

$ 12.000.— DIECIOCHO N.o 18, elegante residencia, en segundo y tercer pisos. Hall, salones, ocho dormitorios, y todo servicio completo. Armando Venegas Harbin. Bandera 138 (Subterráneo). Teléfono 89844. 20 A.

$ 8.000.— MERCED 280, frente al Parque Forestal, llaves en el 280-C. En espléndidas condiciones y adaptable a tienda a la calle y casa interior. Primer piso con tres balcones a la calle. Seis dormitorios, tres baños completos. Armando Venegas Harbin. Bandera 138 (Subterráneo). Teléfono 89844. 20 A

EJERCITO 120. Bonita pieza calle c|s. muebles, matrimonios, familias honorables, buena comida. Teléfono. 1.o S.

EJERCITO 67. Bonita pieza calle, asoleada, c|s. muebles, 2 más personas, otra chica interior, estudiante, buena comida. 1.o S.

ARRIENDO Departamento con cocina, en casa bajos, a personas solas, honorables. Carmen 842. 23 A.

$ 5.500 CASA nueva, cinco habitaciones. Amplio taller y terraza. Serrano 402. 20 A.

9.—ARRIENDOS BUSCADOS.

PROFTSOR Venegas Salas. Gálvez 1165, necesita casita hasta $ 1.500, barrio Octava Comisaría, para matrimonio honorable con niñita 2 años. 21 A.

10.—AUTOMOVILES, NEUMATICOS.

RADIADORES y panales sueltos para automóviles y camiones Cuevas 1763 altura 350 de Avenida Matta Fono 52369. H|A

MOTOR Ford 1949. Vendo. Desarmaduría Ford. Alameda 2221. Fono 95349. 20 A

10.—AUTOMOVILES, NEUMATICOS.

RADIADORES y panales sueltos para automóviles y camiones. Cuevas 1763, altura 350 de Avenida Matta. Fono 52369. H|A.

CARPAS para camiones, camionetas. También recibo hechuras, composturas. Fábrica San Diego 1381. 18-Jn.-51.

CARROCERIAS cerradas Ford 1929, vendo, tres. Desarmaduría Ford. Alameda 2221. Fono 95349. 20 A.

DESARMADURIA Ford. Gran surtido en repuesto. Compro autos y camiones. Alameda 2221. Teléfono 95349. 20 A.

NEUMATICOS usados d. autos y camiones, vendo lote de quinientos. Desarmaduría Ford. Alameda 2221. Fono 95349. 20 A.

RADIADORES y panales sueltos para automóviles y camiones Cuevas 1763 altura 350 de Avenida Matta Fono 52369. H|A

RADIADORES y panales sueltos para automóviles y camiones. Cuevas 1763 altura 350 de Avenida Matta Fono 52369. H|A

FORD 1947, 4 puertas en desarme, vendo por piezas. Desarmaduría Ford. Alameda 2221. Fono 95349. 20 A

DESARMADURIA Ford. Ofrece a sus clientes, dos autos Ford 35, por piezas. Alameda 2221. Fono 95349. 20 A

MOTORES Ford 29-31. Ajustados, vendo. Desarmaduría Ford. Alameda 2221. Fono 95349. 20 A

MOTOR Ford, 100 H. P. ajustado, vendo. Alameda 2221. Fono 95349. 20 A

EMPAQUETADURAS para automóviles, motores, explosión Diesel. Fábrica Moreno. Riquelme 913. 16-F.-1951

¿BUSCA un repuesto Ford? No camine de más, venga directamente a la Desarmaduría Ford de Alameda 2221, donde encontrará la pieza que Ud. necesita. 20 A

RADIADORES "Leyjar". Fábrica Curicó. Automóviles, camiones. Toda marca. Alta refrigeración. Solidez. Garantidos. Mapocho 2256. Fono 84898. 27 A.

CAJA de cambios, auto Ford 85 H. P. Vendo. Dsarmaduría Ford. Alameda 2221. Fono 95349. 16-S.-1950

¡AMORTIGUADORES! Arreglo toda marca. Lincoln 3158. fono 91442. 16-Myo.-51

VENTA DE RESORTES, hojas madres y hojas sueltas para camiones y autos. Pitones, bujes, abrazaderas de todas las medidas. pasadores y candados completos. Cuevas 875. 6-J.-51.

RADIADORES y panales sueltos para automóviles y camiones Cuevas 1763 altura 350 de Avenida Matta Fono 52369. H|A

APRENDA MANEJAR automóviles, cursos rápidos, documentos psicotécnico, mecánica. Hernán Pizarro, profesor autorizado. Blanco Encalada 2489 al llegar Avenida España. 20 A.

AUTOMOVIL, 4 puertas, partes vitales totalmente renovadas, vendo urgente. San Pablo 2943, de 9 a 12 y de 15 a 20 horas. 11 S

¿QUIERE VENDER su automóvil señor, o comprar otro? Avenida B. O'Higgins 1340. H|A

CUALQUIER repuesto o accesorio que no halle en plaza para su auto, camión o microbús de cualquier año, modelo o marca se lo traemos directamente de los Estados Unidos, en 15 días. Consúltenos en nuestras oficinas: Ahumada 131. Oficina 509 o a nuestro Teléfono 60979 y solucionaremos su problema. 18 O.

ESTACION DE SERVICIO de radiadores "Pedrero". Radiadores nuevos y usados, para toda marca de autos y camiones. Surtido completo de repuestos. Matucana 61. fono 95040. H A.

11.—AVES, ANIMALES, PAJAROS.

GALLINEROS modelos con ponederos, controladores, desde seis unidades. Le construye Velastín. Exequiel Fernández 1911. Ñuñoa. 4 S

HUEVOS y aves de campo, mayor y menor. Precios sin competencia. Mapocho 2031. 12 S.

12.—BICICLETAS.

CICLISTAS: repuestos, accesorios para bicicletas y triciclos de reparto. Por mayor y menor. Reparaciones en general. Reembolsos a provincias. Arturo Prat 1802 esquina Ñuble. 27-S-50

12.a—BELLEZA Y PEINADOS DE SEÑORAS

SALON DE belleza "Rex". Especialidad en Permanentes frías desde $ 270. y Tintura. Manicure. Peinados. Atendido por su propia dueña y por Elena Miranda, ex peinadora del Salón "Mariané." Sábado abierto todo el día. Reserve su hora al fono 36035. Huérfanos 714. Galería Rex. Local 10. Teléfono 36035. P

INSTITUTO de Belleza "Mariber". Permanentes, corte Universal, adaptables a cualquier peinado. Permanentes en frío, químicas, crema, aceite y eléctricas. Tinturas, depilación (piernas, cejas), peinados y manicure. Pida su hora. Fono 32373. Merced 657. (Entrepiso). P

13.—COMPRAVENTA.

¡FIERROS! ¡Cañerías! Usados y nuevos, vendo. Chacabuco 24. 16-Myo-51

CASIMIRES oveja Tomé. Enorme surtido a precios antiguos. Depósito Santo Domingo 1074. ¡Donde saluda la oveja! H|A.

COMPRAVENTA, Librería, "La Antártida". Alameda 3589. Victrolas, tocadiscos, radios, guitarras, piezas musicales, discos, relojes, lapiceras, ropa, resortes, herramientas, libros, revistas. 2 S

COMPRAMOS dentaduras, dientes sueltos usados, oro, joyas, plata, monedas antiguas. Ahumada 68. 5-Jl-51

COMPRO diez toneladas garbanzos chicos. Casilla 1280. 25-Jl-51

COMPRO chuicos. Fono 62240. 11S

14.—CONSEJOS UTILES.

ANTIGUEDADES. Porcelanas, caobas, cristales, cuadros de calidad. Todo seleccionado. Amunátegui 252. P.

ALTOS PRECIOS compramos contado máquinas coser, escribir, radios, joyas, muebles, boletos empeño. Rapidez. Arturo Prat 10. Teléfono 60882. 15-M-51

ANAFES PRIMUS de fabricación sueca, y sus repuestos legítimos, exclusivamente en Armería "San Diego". Casa Primus. San Diego 59. No confundir. 14-Jn-51

COPIAS RONEO. Memorias, cartas, circulares. La Bolsa 77. P.

ZURCIDO eléctrico de calcetines. Agustinas 615. P.

LIMPIO papeles antecedentes. Venesalas. Gálvez 1165. 21 A.

16.—DOCUMENTOS.— EXTRAVIADOS.

HABIENDOSE extraviado póliza seguro de vida N.o 83330, extendida por Mutualidad de Carabineros a Luis B. Carasco Godoy, queda nula por el presente aviso. 19 A

HABIENDOSE extraviado la póliza N.o 100517, emitida por la Compañía de Seguros de Vida "Sudamericana", sobre la vida de Jaime Trumper, queda nula y sin valor por haberse dado el aviso del caso. 19 A.

EXTRAVIOSE, póliza de "La Chilena Consolidada". N.o 137.536, sobre la vida de Angela Zaldo Gómez, queda nula. Extendióse duplicado. 21 A.

17.—DIVERSOS.

CASIMIRES oveja Tomé. Enorme surtido, a precios antiguos. Depósito Santo Domingo 1074. ¡Donde saluda la oveja! H|A

CASIMIRES oveja Tomé. Enorme surtido, a precios antiguos. Depósito Santo Domingo 1074. ¡Donde saluda la oveja! H A

SEÑORA, responsabilidad, recibe consignaciones, ropas caballeros, niños, señoras; nuevas y poco uso; ventas rápidas. Portal Fernández Concha 960. Departamento 230. Fono 83991. 29 A.

CAFE DE higos "La Brasileña". Venta almacenes. 25-Jl-51

ESTUDIOS Astrología, para éxito empresas, lotería. Pida folletos gratis. Si desea consulta personal; pida hora, día. Casilla 2523. 22 A.

17.—DIVERSOS.

CIGARRILLOS por mayor, precios fábrica pleno centro. Huérfanos 1055. Pasaje local 1073. Ahumada 340 al fondo. H.A.

TOME SUBSTITUTO café "La Chilenita". ¡Más sano que café! 25-Jl-51

TRABAJOS de Alcantarillado. A los propietarios que todavía no hayan hecho su trabajo, les haremos gratuitamente el plano de Alcantarillado. Visítenos sin compromiso. Planos de Agua, Gas y Alcantarillado a $ 980 el juego. Alameda 975. Of. 302. Fono 67935. Atención de 12 a 1 y de 3 a 7 P. M. Sábado de 4 a 6 P. M. 16 S.

18.—EDUCACION.

CURSOS Taquígrafas Dactilógrafas Oficinistas contabilidad, aritmética, escritura máquina. Enseñanza perfecta garantida, profesores especializados. Instituto de Contabilidad fundado 1922. Santo Domingo 1030. 19 A.

CORTE MODAS lencería la mejor, más completa, económica enseñanza. Diplomas legalizados. Instituto Moderno. Mac-Iver 540. 6 Sep.

TAQUIGRAFIA perfecta. Enseñanza económica individual. Instituto "Alonso Figueroa". Catedral 1257. — 7-D

ENSEÑANZA Dactilografía en quince días. Contabilidad. Taquigrafía en tres meses. Cursos económicos. Solicite prospecto. Instituto Moderno. Mac-Iver 540. 6 Sep

MATRICULA abierta, cursos, modas, corte confección, moda infantil, Lencería, Camisería. Enseñanza rápida perfecta, garantida. Sistema moderno facilísimo aprender. Atención esmerada por profesoras especializadas. Solicite prospectos "Academia Fénix" Santo Domingo 1030 (cerca Puente). 23 A.

¡¡APRENDA!! Peluquería caballeros. Enseñanza decente, higiénica, facilitamos herramientas. Diplomas, facilidades pago. Prestamos herramientas. Competente profesor. Academias "Armandini". Ahumada 131, únicamente 7 o piso. Teléfono 63775. 31-E.-51

¡OJO! ANTES de matricularse usted en cualquier parte infórmese primeramente. No cobramos derecho matrícula. Además grandes facilidades. Enseñanza garantida absolutamente individual. Acreditadas Escuelas Politécnicas Profesionales "Díaz-Gascogne". Huérfanos 1555. B A

INSTITUTO "Pinochet Le-Brun". Club Hípico 1410. Fono 93271. Casilla 144-D. Santiago, enseña por correspondencia 73 cursos: Contabilidad, Taquigrafía, Radio, Mecánica de Automóviles, Caricaturismo, Periodismo, etc. Pida informes, sin compromisos. 3 S

CURSOS rápidos: Dactilografía, 15 días, 1 mes. Contabilidad. Taquigrafía. Redacción. Castellano. No se cobra matrícula. Puente 576, 4.o Piso. 26 A.

APRENDA escritura, máquina, quince días, un mes, dos meses. Enseñanza rápida, perfecta. Taquigrafía tres meses. Instituto de Contabilidad. Fundado 1922. Santo Domingo 1030. 31 A.

¡¡APRENDA!! Academias Profesionales del Peinado "Armandini", abiertas todo el año. Cursos rápidos para alumnas de provincias. Cursos especiales de perfeccionamiento. Títulos válidos legalizados de prestigio. Amplias facilidades. Clases todo el día. Internado familias. Academias Profesionales del Peinado "Armandini". Ahumada 131 (7.o piso). Oficinas 709-714. Teléfono 63775. 31-E.-51

CORTADOR sastre. Cursos rápidos, económicos. Profesor especializado. También por correspondencia. Academia Fénix. Santo Domingo 1030. 17 S.

CURSO DE oratoria en 12 lecciones, por Augusto D'Almar. Librería Bello. Catedral 1293. P.

CASIMIRES oveja Tomé. Enorme surtido, a precios antiguos. Depósito Santo Domingo 1074. ¡Donde saluda la oveja! H|A

MECANICA dental. Cursos de perfeccionamiento "Instituto Moderno". Mac-Iver 540. 6 Sep.

¡¡APRENDA!! con sólo $ 500 mensuales: permanentes, peinados. Diplomas legalizados. "Academias Armandini". Ahumada 131, únicamente (7.o piso). Teléfono 63775. 31-E.-51

PEINADOS artísticos. Permanentes, maquillaje. Unica enseñanza completa. "Instituto Moderno" — Mac Iver 540. 6-S

DACTILOGRAFIA, redacción. Modernísimo método. Cursos desde quince días. Instituto "Alonso Figueroa". Catedral 1257. 7-D

INSTITUTO Santis. Matrícula abierta. establecimiento serio y con años de prestigio. Elija una de esas lucrativas y decentes profesiones: Mecánica dental, radio, inglés, comercial y humanístico, dactilografía, taquigrafía, redacción comercial, sastrería, corte y confección, lencería, bordados, peinados artísticos, permanentes, manicure, masaje facial. Estas profesiones sólo se las puede ofrecer el Instituto Santis que cuenta con un buen profesorado titulado y larga experiencia universitaria. San Antonio 446, 2 o piso y 3 er piso. Teléfono 35566. Pida prospectos. 1 o-F-51

CORTE, MODA infantil, lencería. Sistema práctico, lo mejor. Diplómese Instituto "Alonso Figueroa". Catedral 1257. 7 D

ENSEÑO comercio. Preparo exámenes. Venesalas. Gálvez 1165. 21 A.

CLASES, Guitarra, principiantes. Fono 37206. 21 A.

ACREDITADO Instituto Técnico Arturo Prat 74. Cursos Comercio. Telegrafía. Modas. Cortador. Peinados. Permanentes. Diplomas legalizados. Solicite prospectos. 13 O

PROFESOR de piano, teoría, solfeo. De prestigiosos colegios ingleses. Escuela alemana, metodología moderna, dispone algunas horas. La Marina 1464 (Gran Avenida). Teléfono 50627. 9 O

18.—EDUCACION.—

ESCUELA Chile de Telegrafía eléctrica. Primera Escuela Particular con 31 años de existencia, ofrece a señoritas y jóvenes con tercer año de Humanidades los cursos (diurnos y nocturnos) de Telegrafía, Radiotelegrafía y Dactilografía. Solicite prospectos. Matrícula abierta. Bascuñán Guerrero 260. Fono 95404.

MODAS, CORTE y confección. Cursos rápidos. Sistema moderno. Profesora especialista. Alumnas confeccionan trajes primer mes. Lencería, clases diurnas y nocturnas. Diplomas válidos. Academia Nacional. Rosas 1353. Fono 87174. 1 o-A-51

CORTE-Confección, fácil, sólo necesita saber leer, escribir; cursos tres meses. Matrículas hasta 2 septiembre. Escuela Profesional Americana. Lira 557. 2 S.

CORTADOR camisas; Cortador-sastre. Cursos rápidos, tres meses para hombres. Matrícula hasta 2 septiembre. Pida hora. Escuela Profesional Americana. Lira 557. 2 S.

19.—ELECTRICIDAD.

CASA A. VALENZUELA instalador técnico autorizado. Materiales eléctricos. Instalaciones luz, fuerza y calor. San Diego 1974. fonos: 51752-52669. H.A.

TALLER "RELAMPAGO", Catedral 1379. Fono 66863. Técnicos autorizados. Toda clase de instalaciones y arreglos. Depósito de Lámparas directamente de la fábrica. Atención a domicilio. P.

ELECTROTECNICO Europeo. Titulado ex técnico Siemens Halske especialista en instalaciones. Reparaciones: Luz Fluorescente. Telefonía. Relojes Eléctricos y toda clase de Señalizaciones Automáticas. Atiende y ejecuta personalmente. Máxima garantía. Angelo Rapetti. Mac Iver 191. P.

"ELECTRICIDAD", Ramón Pacheco Vásquez. República N.o 11. Teléfono 94117. Instalaciones industriales, comerciales y particulares. Surtido completo de materiales.— 10-Jn.-51

20.—FOTOGRAFIAS.

SUS FOTOS EN COLORES. Blanco y Negro, como también trabajos de alta calidad a saber: Fotocopias de dibujos, catálogos y clisés, etc. Mándelos hacer a: Foto Estudio "Chaskel". Huérfanos 757. Local 7. P.

¡¡¡FOTOCOPIAS EN MEdia hora!!! Foto-Estudio TIMAR. Nueva York 61. Fotocopias de documentos, cartas y dibujos. Foto Timar. Nueva York 61. Mencionando este aviso, usted obtendrá precio especial. H A.

21.—HOTELES.

PARIS HOTEL Valparaíso. Preferido por ubicación magnífica vista al mar. 13-D.

PARIS HOTEL Valparaíso. Calle Blanco 1067. Casilla 1343. Teléfono 4644. 13-D.

HOTEL BRASIL 44. Todas las habitaciones con radio. H-A.

PARIS HOTEL Valparaíso. Lavatorios patentes todas sus habitaciones. Excelentes comidas. 13-D.

PARIS HOTEL Valparaíso. Precios especiales: Vendedores viajeros delegaciones deportivas etc. 13-D.

22.—IMPRENTAS, LIBRERIAS, ETC.

REPARACIONES: LAPICEras fuente, lápices automáticos y encendedores. Establecimientos "EVERG". Amunátegui 93 (casi esquina Moneda). Más de 30 años de experiencia en el ramo). P.

IMPRENTAS. Tipo viejo importado compramos. Mex y Cía. San Diego 159. Casilla 1264. Santiago. 10-N.

PLUMA Fuente, encendedores, lápices, arreglo. Galería Alessandri N.o 30. 1.o S.

HOY COMO ayer Talleres Gráficos Rodríguez, no es una imprenta más, no. Es el verdadero impresor que marca rumbo en la Industria Gráfica chilena. Talleres Gráficos Rodríguez, San Pablo y Teatinos, al rincón. Fono 80760. "Talleres Gráficos Rodríguez". H|A.

OFERTA ESPECIAL de Librería Bello. Catedral 1293. Fono 69253. Santiago. Cada tomo tres pesos: Berdiaef: Religión y Marxismo; Berdiaef: Hombre y Máquina; Dostoiewski: Eterno marido; Prevost: Cartas de Amor; Schaeble: Veneno Misterioso; Dartens: Crimen Bois Boulogne, Seifulina: Caminantes; Tolstoi: Sonata a Kreutzer; Wilde: Mujer sin Importancia; Tagore: El Jardinero. V.ñole: Como vienen al mundo las palabras; Fondaime: Mujer de Takof; Liuthey: Revolución Americana, Zorrilla: Don Juan Tenorio; Craig: Encuentro en Silencio; Craig: Resortes se Mueven.— Cada tomo cuatro pesos: Cardenal Foulhaber: Judaísmo Cristianismo, Germanismo; Romero: Un Milagro, Toya; Cuadra: Magia Financiera; García: Imaginero de la Infancia; Deschavannes: Maravillosa Historia Merlín; Beri: Política y Partidos; Magdaleno: Vida y Poesía — Miles libros novedades, todos rebajados. Recuerde: Bello. Catedral 1293. Santiago. Envíos reembolso. P.

IMPRENTAS y Diarios: Prensa Mercurio, tiro y retiro; tiraje 1.000 diarios por hora, de 16 páginas. Linotipia con 2 almacenes, crisol eléctrico, y 4 colecciones matrices. Prensa Mercurio, para diarios y obras; prensa 1|2 Mercurio italiana; prensa 1|8 "Fénix"; prensa 1|8 menor "Gordon"; guillotina 0.40 m; cosedora "Bremen"; rayadora a disco 1|2 Mercurio; plegadora para archivadores; 2 foliadoras de nueces; 5 foliadoras a mano; sombras para letras; tipos, cajas y chivaletes. Vendo. San Martín 930. Fonos: 67689-31975. Casilla 2868. 26 A.

LITOGRAFIAS: Prensa litográfica 3|4 Mercurio con 22 piedras; broncеadora 1|2 Mercurio, 1 rodillo sacapruebas. Vendo o arriendo. San Martín 930. Casilla 2868. Fonos: 67689-31975. 11 S.

"IMPRENTA Grafo", Puente 585. Fono 68342. ¡¡Vamos domicilio!! 18 O.

DEPARTAMENTOS Y OFICINAS

$ 250.000.— Delicias y San Antonio, departamento con living-alcoba, baño completo y cocina.
$ 350 000.— Huérfanos, muy central departamento con living-comedor, 1 dormitorio, baño y cocina instalados. Deuda 43 000. Caja Hipotecaria.
$ 350 000 — Riquelme, espléndida ubicación, departamento a la calle, living-comedor, 1 dormitorio con closets, baño instalado, cocina instalada. 100 mil pesos al contado. También se vendería amoblado.
$ 350 000.— Inmediato al Teatro Oriente, departamento con living-comedor, un dormitorio, baño instalado, cocina, instalada. Calefacción eléctrica. Deuda 70 000. Caja Hipotecaria.
$ 380 000.— Vicuña Mackenna, inmediato Plaza Baquedano, departamento con calefacción central, parquets y central de agua caliente. Living-comedor, un dormitorio, baño completo, cocina. Deuda 40 000. Caja Hipotecaria.
$ 380 000 — Ahumada, oficina a la calle, con sala espera y toilette. Hay 2 contiguas. Facilidades de pago.
$ 394 000 — Enrique Mac Iver, departamento con living-alcoba, baño completo y cocinilla. Facilidades de pago.
$ 400 000 — San Martín, departamento a la calle, calefacción central, living-comedor, un dormitorio baño y cocina instalados. Deuda 75 000. Caja Hipotecaria.
$ 400 000 — A 2 cuadras Plaza de Armas, esquina, departamento con living-comedor, un dormitorio, baño de lujo y cocina. Deuda 40 000. Caja Hipotecaria.
$ 470 000 — Av. Vicuña Mackenna, inmediato a Plaza Baquedano, departamento con living-comedor, 2 dormitorios, baño instalado y cocina. Calefacción central, agua caliente y parquets. Deuda 36 000. Caja Hipotecaria y facilidades de pago.
$ 480 000.— Lado Teatro Municipal, departamento con living-comedor, un dormitorio con closets, baño instalado y cocina. Calefacción central y parquets. Facilidades de pago.
$ 500 000 — San Antonio, departamento con living-comedor, un dormitorio, baño instalado y cocina. Facilidades de pago.
$ 500 000 — Vicuña Mackenna, lado Plaza Baquedano, departamento con living-comedor, 2 dormitorios, baño de lujo, cocina y closets. Calefacción central, agua caliente y parquets. Deuda 70 000. Caja Hipotecaria y facilidades.
$ 510 000 —Sector República y Delicias departamento, calefacción eléctrica y parquets. Living-comedor, 2 dormitorios, closets, baño instalado, cocina, dormitorio y toilette empleadas. Facilidades de pago.
$ 560 000 — Inmediato a los Padres Franceses, departamento con living-comedor, 3 dormitorios, baño y medio, dormitorio y toilette de empleadas, cocina y patio. Facilidades de pago.
$ 595 000 — Frente al Santa Lucía, departamento con living, comedor, 2 dormitorios, baño instalado, cocina, dormitorio y toilette empleadas. Deuda 90 000. Caja Hipotecaria.
$ 600 000 — Merced, departamento exento contribuciones, calefacción eléctrica. Living-comedor, 2 dormitorios con closets, baño completo, cocina, dormitorio y toilette empleadas. Facilidades de pago.
$ 620 000 — Av. Santa María, departamento de lujo, calefacción central y parquets. Living, comedor, 2 amplios dormitorios con closets, baño instalado, cocina con muebles, dormitorio y toilette empleadas. Facilidades de pago.
$ 850 000 — A 2 cuadras Plaza Armas, esquina, departamento libre de contribuciones, living-comedor, 2 dormitorios con closets, baño instalado, cocina con muebles, dormitorio y toilette empleadas. Facilidades de pago.
$ 1 080 000 — Lado Teatro Municipal, departamento de lujo, calefacción hidroeléctrica y parquets. Living-comedor, 3 dormitorios con closets, baño completo, cocina instalada y con muebles, dormitorio y toilette empleadas. Facilidades de pago.

CARLOS OSSANDON G.-Nueva York 25

22.—IMPRENTAS, LIBRERIAS, ETC.

"IMPRENTA Grafo". Impresiones excelentes. 18 O.

"IMPRENTA Grafo", puntualidad reconocida. 18 O.

"IMPRENTA Grafo". Precios bajos. 18 O.

22.a.—INSTALACIONES, LOCALES COMERCIALES.

INSTALACIONES en locales comerciales. Si quiere instalar o modernizar su Fuente de Soda, Bar, Tienda o cualquier negocio, pida su proyecto y presupuesto sin compromiso, en Bandera 72, Of. 306. Una vez aprobado el presupuesto, se entrega terminado el trabajo, máximo en 15 días. Facilidades. Atención: de 11 y media a 12 y media, y de 18 a 19 horas. P.

24.—MATERIALES DE CONSTRUCCION.

PAPELERA Nacional. Ofrece papeles empapelar y útiles de aseo; a precios bajos. Competentes empapeladores. Arturo Prat 361 H|A.

GRAN BODEGA. Avenida General Bustamante 772. Teléfono 45184. Materiales para construcciones. H|A.

BARRACA fierro y demoliciones. San Diego 1278. Hay cañerías, zinc, fierro redondo, platino, ángulo, vigas, planchas eléctricas y otros materiales 21-A.

ARENA, RIPIO, tierra de hoja de 1.a Pidalos Providencia 2378.—Fono 41311. 21-A.

PAPELERIA Central, Nueva York 63, casilla 722. Lindo surtido papeles importados y nacionales. Despacho a provincias. H|A.

CONSTRUCCIONES Reparaciones Alcantarillados, por pequeñas que sean, ejecuta: Héctor Rojas Morandé 291. Oficina 45. Fono 86808. 4-6 12. 9 S.

TECHO FIERRO un uso, buen estado compro continuamente. Mercería Central. Valdivia. Casilla 279. 19-A.

FIERRO galvanizado liso. Sack 1.o S

PINTURAS, pasta. Sack 1.o S

CASAS económicas, tipo "Velux". Desde una pieza, le construye Velastin. Ver planos, especialmente domingos y festivos. Exequiel Fernández 1911. Ñuñoa. 4 S.

CONSTRUCCIONES: mausoleos, capillas, sepulturas, bóvedas, nichos Revestimientos en piedra y mármol reconstituido: construcciones de edificios, pinturas reparaciones por pequeñas que sean. Precios bajos facilidades de pago. Consultas y presupuestos sin ninguna clase de compromisos para Ud. Manuel Córdova Jerez, constructor. Huérfanos 1235. Oficina 35, 2.o piso. Atención de 18 a 21 horas. H|A.

DENTADURAS INMEDIATAS
Después Extracciones
Dentaduras artificiales con o sin paladar CORONAS, PUENTES para dientes averiados o antiestéticos. Los últimos progresos en estética dental. RAPIDEZ EN LA EJECUCION
CLINCA DENTAL "EDWARDS"
Pasaje Agustín Edwards 29.
Entrepiso 111, entrada por Ahumada 312. FONO 67378

CREDITOS PASCUAL SASTRE SAN DIEGO 928

CONSTRUCCIONES REPARACIONES
EJECUTA
MIGUEL ALLEL
Inscripción Colegio Arquitectos N.o 301
FONO 83633
VENECIA 1449
SANTIAGO

ABRIGOS Y TERNOS
Confecciones finas y de medida. Lindo surtido en casimires importados y nacionales de primera
SOLO HECHURAS FINAS
CREDITOS A 20 MESES
CREDITOS A 10 MESES
CREDITOS SIN PIE
Una facilidad para cada bolsillo.
SAN ANTONIO 665
OFICINA 5
Unicamente de 9 a 1 y de 4 a 8 P. M.

24.—MATERIALES DE CONSTRUCCION.

FIERRO redondo para construcciones. Sack. 1.o S.

S. SACK. Barraca fierro. San Pablo 1179, Morandé 617. 1.o S.

FIERRO galvanizado liso. Sack. 1.o S.

TEJUELAS pellin y alerce. Ofrezco por carros. Adolfo Schwarzenberg Valdivia. Casilla 279. 19-A.

ZINC PARA TECHO, cañerías. Independencia 538. 29-M:o-51

BODEGA FIERRO, vigas fierros, platino, Angulo redondo, planchas, ejes 4 y 5 pulgadas y otros materiales. Victoria esquina Gálvez. 21-A.

25.—MAQUINARIAS.

BOMBAS trasvasijar vinos sobre carros. Fábrica ingeniero Cintoles. si. Santo Domingo 4140. fono 93732 H|A.

BALANZAS molinillos, picadoras, cortadoras, tiambres, vendemos; compramos. Reparaciones garantizadas. Ex jefe técnico Hobar Dayton 26 años de experiencia. "Precisión Hispana" Av. General Bulnes 71 al 75. Plaza Bulnes. Fono 86690. H|A

BOMBAS centrífugas importadas, nacionales todos tamaños. Motores bencina o eléctricos. Fábrica Ingeniero Cintolessi fono 93732. Santo Domingo 4140. H|A

TOSTADORAS y molinos para café y granos. Avenida Portugal 948. 23-J:l-51

JUGUERAS refrigeradores, batidoras, ventiladoras, lavadoras de copas, bombas para aceite "Precisión Hispana" Avda. General Bulnes 71 al 75. Plaza Bulnes. Fono 86690. H|A.

"PARA motores". Moreno. Arturo Prat 136. 14 S.

"PARA maquinarias". Moreno. Arturo Prat 136. 14 S.

"POR BUENO", se distingue un motor cuando lo vende "Moreno". Arturo Prat 136. 14 S.

"TALADROS. Tornos. Esmeriladores". Arturo Prat 136. 14 S.

26.—MAQUINAS DE COSER

MAQUINAS coser y escribir, compro y vendo. Reparaciones garantidas. Casa Pupko. San Diego 1822. Fono 52990. H|A.

27.—MAQUINAS DE ESCRIBIR.

COMPRO contado máquina escribir, sumar, calcular Teléfono 86923. P.

VENDO OCASION, máquina escribir, sumadora, calculadora. La Bolsa 71. P

COPIAS A máquina. La Bolsa 71. Teléfono 86923. P.

COPIAS MAQUINA. Retiro trabajo ordénelos. Fono 86258. 12-E-51

COMPRO máquinas escribir, sumadoras, calculadoras Bandera 517. Teléfono 85479. 21-Jn-51

28.—MUSICA.—

¡PIANOS DE remates! Verticales y 1/4 Colas, de las mejores marcas alemanas. Líquido barato. Compraventa. Permuta. Tasaciones. ¡Facilidades! Especialidad: Embalaje de pianos para Chile y ultramar. Compañía 1366. 9 S.

29.—MODAS Y CONFECCIONES.

¡PIELES! Transformaciones, curtidos, teñidos. Trabajo garantido. Precios módicos. Merced 301 6 S

MODAS "Mabel". Hechuras, arreglos. Lencería. San Diego 1736. Depto 9. 26 Sep.

28.—MUSICA.—

¡PIANOS DE remates! Verticales y 1/4 Colas, de las mejores marcas alemanas. Líquido barato. Compraventa. Permuta. Tasaciones. ¡Facilidades! Especialidad: Embalaje de pianos para Chile y ultramar. Compañía 1366. 9 S.

29.—MODAS Y CONFECCIONES.

¡PIELES! Transformaciones, curtidos, teñidos. Trabajo garantido. Precios módicos. Merced 301 6 S

MODAS "Mabel". Hechuras, arreglos. Lencería. San Diego 1736. Depto 9. 26 Sep.

29.—MODAS Y CONFECCIONES.

"CASA DOLLY", modas, paquetería. Gran surtido en calzones, enaguas, medias calcetines, blusas, chombas, chalecos, paletoes y artículos para regalos. Precios sin competencia. Visítenos sin compromiso alguno San Antonio 32. Santiago. H|A.

CASIMIRES oveja Tome. Enorme surtido a precios antiguos. Depósito Santo Domingo 1074. ¡Donde saluda la oveja! H|A.

30.—MUEBLES Y MENAJES.

SE VENDE juego Normandy, fino, de calidad, 9 piezas. Dormitorio, de ocasión. San Diego 1431 26 A.

30.—MUEBLES Y MENAJES.

ANAFES PRIMUS de fabricación sueca, y sus repuestos legítimos, exclusivamente en Armería "San Diego". Casa Primus. San Diego 59. No confundir. 14-Jn-51

CATRES METALICOS, somieres Colchones lana Colchones algodón. Frazadas. Colchas. Cubrecamas. Sobrecamas. Enorme surtido. Créditos. Santo Domingo 865 Sucursal: Recoleta 2158. H.A.

CASIMIRES oveja Tome. Enorme surtido a precios antiguos. Depósito Santo Domingo 1074. ¡Donde saluda la oveja! H|A.

30.—MUEBLES Y MENAJES.

SE VENDE juego Normandy, fino, de calidad, 9 piezas. Dormitorio, de ocasión. San Diego 1431 26 A.

30.—MUEBLES Y MENAJES.

ANAFES PRIMUS de fabricación sueca, y sus repuestos legítimos, exclusivamente en Armería "San Diego". Casa Primus. San Diego 59. No confundir. 14-Jn-51

CATRES METALICOS, somieres Colchones lana Colchones algodón. Frazadas. Colchas. Cubrecamas. Sobrecamas. Enorme surtido. Créditos. Santo Domingo 865 Sucursal: Recoleta 2158. H.A.

LIVING REINA Ana, $ 4.300; Normando $ 4.900; Mercier $ 5.900 flamante estado. Nataniel 1028. H|A

CATRES METALICOS, somieres Colchones lana. Colchones algodón. Frazadas. Colchas. Cubrecamas. Sobrecamas. Enorme surtido. Créditos. Santo Domingo 865 Sucursal: Recoleta 2158. H.A.

30.—MUEBLES Y MENAJES.

REGIO DORMITORIO ropero bombé, cómoda, emperatriz, dos veladores, cubiertas cristal, marquesa, somier, colchón, regalo $ 5.700 Nataniel 657 H|A

CATRES METALICOS, somieres Colchones lana Colchones algodón. Frazadas. Colchas. Cubrecamas. Sobrecamas. Enorme surtido. Créditos. Santo Domingo 865 Sucursal: Recoleta 2158. H|A.

CATRES METALICOS, somieres Colchones lana Colchones algodón. Frazadas. Colchas. Cubrecamas. Sobrecamas. Enorme surtido. Créditos. Santo Domingo 865. Sucursal: Recoleta 2158. H|A.

MUEBLES para radios con tocadisco, enchapados, se hacen a su gusto, en Jotabeche 603. (Entre Arica y 5 de Abril). 16 S.

30.—MUEBLES Y MENAJES.

REGIO DORMITORIO ropero bombé, cómoda, emperatriz, dos veladores, cubiertas cristal, marquesa, somier, colchón, regalo $ 5.700 Nataniel 657 H|A

CATRES METALICOS, somieres Colchones lana Colchones algodón. Frazadas. Colchas. Cubrecamas. Sobrecamas. Enorme surtido. Créditos. Santo Domingo 865. Sucursal: Recoleta 2158. H|A.

CATRES METALICOS, somieres Colchones lana. Colchones algodón. Frazadas. Colchas. Cubrecamas. Sobrecamas. Enorme surtido. Créditos. Santo Domingo 865. Sucursal: Recoleta 2158. H|A.

REGIO CATRE de bronce, regalo $ 1.600 Nataniel 657. H|A.

SENSACIONAL; muebles comedor 8 piezas, $ 3.300, dormitorio, $ 3.700; livings $ 2.300. Muebles normandos ¡Créditos! Precios sin competencia. ¡Visítenos! Muebleria "La Reina" San Antonio 650. H|A.

OCASION BUFFET con vitrina central, mesa, seis sillas y tapizadas $ 3.500 Nataniel 657. H|A.

CATRES METALICOS. Somieres. Colchones lana. Colchones algodón. Frazadas. Colchas Cubrecamas. Sobrecamas. Enorme surtido. Créditos. Santo Domingo 865. Sucursal: Recoleta 2158. H|A.

LIVING REINA Ana con cojines; tapizado en rico gobelino $ 4.300; precioso amoblado de comedor, buffet vitrina, licorera, bar; regia mesa, seis sillas tapizadas en felpa flamante $ 5.600. Nataniel 657. H|A.

MUEBLERIA "La Ideal". San Diego 873-875. Muebles de calidad en todos los precios y estilos. Catres. Sombreros. Colchones, lana y algodón. Muebles sueltos. Grandes facilidades de pago sin recargo. H|A.

CATRES METALICOS, somieres. Colchones lana. Colchones algodón. Frazadas. Colchas. Cubrecamas. Sobrecamas. Enorme surtido. Créditos. Santo Domingo 865. Sucursal: Recoleta 2158. H|A.

COMEDOR normando vendo de ocasión. $ 9.500 Consta de buffet y mesa de lingue macizo de 1 1/2 pulgada; 6 sillas tapizadas en raso listado. Nataniel 1028. H|A.

CATRES METALICOS, somieres. Colchones lana. Colchones algodón. Frazadas. Colchas. Cubrecamas. Sobrecamas. Enorme surtido. Créditos. Santo Domingo 865. Sucursal: Recoleta 2158. H.A.

CATRES METALICOS. Somieres. Colchones lana. Colchones algodón. Frazadas. Colchas. Cubrecamas. Sobrecamas. Enorme surtido. Créditos Santo Domingo 865 Sucursal Recoleta 2158. H|A

VENDA su negocio por intemedio nuestro. Garantizamos éxito. Organización Turull. Agustinas 1573. 22 A

¡¡¡OCASION!!! Vendo amoblados, dormitorios, comedor, hall, muebles sueltos. Delicias 2456. 1.o S

DORMITORIO normando todo en lingue macizo, once piezas $ 16.500 Verdadera oportunidad. Nataniel 657. H|A

REGALO a mitad de su valor somieres a $ 200, sillas $ 100, colchones lana $ 900, mesa comedor $ 300, veladores $ 180, mesitas $ 100 Nataniel 657. H.A.

MARQUESAS catres, roperos 2 cuerpos, juegos completos y muebles sueltos, regalo a mitad de su valor real. Nataniel 1028. H|A

ANTES DE comprar sus muebles visite "La Principal" Surtido completo en dormitorios, livings, comedores. Piezas sueltas, catres bronce, somieres, colchones. Precios siempre sumamente bajos. Amplias facilidades. San Diego 1497. H|A.

MAGNIFICO comedor estilo Normando, totalmente hecho en lingue macizo de 1 1/2 pulgada, aparador artísticamente tallado, regia mesa. También con cubierta de 1 1/2 pulgada, seis sillas tapizadas en raso. $ 9.800. Mitad de su valor real. Nataniel 657. H|A.

COMERCIANTES!
VENDO URGENTE
gran surtido de lana angosta
VENTA POR MAYOR Y MENOR
SAN DIEGO 555

TAPICERIA DE AUTOMOVILES
DE JUAN VERGARA A.
Se hace toda clase de tapicería y fundas, ajustes de puertas, cambio cremalleras y correderas para vidrio, cambio vidrios inastillables, arreglos de chapas, manillas con llaves, pisos de goma, etc. Todo trabajo se entrega en el día.
DIEZ DE JULIO N.o 365
INTERIOR
— TELEFONO 35320 —

ATENCION DENTAL
DE 10 a 21 HORAS
Extracciones — Prótesis
Tratamientos — Radiografías.
Clínica Berman
VICTORIA N.o 1094
esquina de San Diego
TELEFONO N.o 53000
Honorario convencional
FACILIDADES

MANDE A LAVAR SU ROPA
— A LA —
Lavandería Automática Americana
MERCED 618
Solicite al teléfono 490384 que le retiren la ropa. Camisas para caballeros a $ 8.— en 72 horas. Ropa blanca entregamos lavada y planchada en forma impecable en 5 días.
Lavado de 1 kg. de ropa a $ 8.—, con los mejores materiales y el equipo más moderno
LIMPIADO EN SECO

DICK TRACY — Por Brent and Wells

GUIA PROFESIONAL

ABOGADOS

RAUL IZARNOTEGUI
Bandera 620. Oficina 21. Fono 85218. 13-XII

EDMUNDO IGLESIAS MELENDEZ
Abogado
Asuntos Criminales y Civiles
Huérfanos 1011. Oficina 811.
Fono 61807 P.

ROBERTO SANHUEZA GANGAS
Abogado
Nulidades de matrimonio, divorcios, particiones, Juicios civiles y del trabajo. Huérfanos 1164. 3.er piso. Depto. 50. H|A

ARTURO BETANCOURT GARCES
Abogado
Horas: 12 a 1 y de 6.30 a 7.30. Huérfanos 972 Oficina 504. 22-VIII

MARIO GONZALEZ ALVARADO
Asuntos Civiles y Criminales
Bandera 236. Oficina 609. 12-VIII

ERNESTO NAVARRETE B.
Abogado. Ex Ministro de Corte. Huérfanos 1011. Ofic 501. Esq. Ahumada. Teléfono 85692. H|A.

MIGUEL SAIDEL
Abogado.
Matías Cousiño 199. Of. 932. Juicios civiles, criminales, trabajo. Escrituras. Revisión títulos. Sociedades, 6 a 7 1/2 P. M. Fono 74917. 10-IX

OFICINA JURIDICA COMERCIAL AIDA SEPULVEDA HERACLIO MORALES
Toda clase asuntos profesionales, especialmente nulidades matrimonio posesiones efectivas; cobranzas, cheques, letras; juicios, arriendo trabajo, alimentos tuiciones; estudio títulos; redacción, escrituras, contratos sociedades; excarcelaciones, certificados, antecedentes sin anotaciones penales, alegatos ante Cortes. Comisiones, representaciones. Atención provincias Compañía 1291. Oficina 408. 6 a 8 19-VIII

FERNANDO FUEYO LANERI
Abogado.
Ahumada 131. Oficina 805. Casilla 3069. Teléfono 83047. 11-XI

ELIAS NEHGME RODRIGUEZ
Abogado
Estado 33. Oficina 45. Teléfono 88387. 25-VIII

CHEQUES Y LETRAS PROTESTADOS
Cobranzas de todo orden. Juicios. Particiones. Redacción de contratos. Posesiones efectivas y demás asuntos de jurisdicción voluntaria C. G. Hernández y Cía.
Agustinas 1070. Oficina 101. Atención: 11-12 y 16-18 horas H|A

ALFREDO ILABACA LEON
Huérfanos 1294
Fono 89089. 4-XI.

MEDICOS

Dr. WORTZMAN
Medicina interna. Reumatología. Rayos X. Agustinas 1269. 4.o piso. Fono 82222. Horario: 15.30-17.30. S|C

DR. CASTAÑON
Exclusivamente pulmón. Agustinas 1269 (edificio LA NACION). S|C

CLINICA PIEL. VENERAS Dr. SYLVESTER
Rayos X. Ultratermia. Luz ultravioleta. 8-12 y 15-19. Teléfono 31832. Monjitas 298. Primer piso. H|A

GONDOS
Resos, articulaciones, fracturas, reuma. Defectos caderas, pies. Philips 16 32351 H|A

DR. DESIDERIO GROSS
Enfermos del corazón. Providencia 309. Fono 491402. Consultas: 2-6 P. M. H|A

DR. MARIN VIVADO
Ano-recto-intestinos. Varices. Ulceras de las piernas. Agustinas 2241. Fono 86107. 6 adelante. 6-X.

Dr. MANUEL MUÑOZ VALENZUELA
Enfermedades de niños. Huelen N.o 290. Providencia. S.C

PROFESOR GASTON RAMIREZ
Piel-Venéreas
Carmen 703. Fono 34898 1.o-IX

Dr. JUAN GRAU VILARRUBIAS
Especialmente vías respiratorias. (asma bronquitis sinusitis). Tratamiento con nebulizaciones. Agustinas 641 1.o-A Teléfono 31904 24 VIII

M. WAISSBLUTH
Corazón Pulmón Estómago Hígado Rayos X Serrano 140 Fono 64177. H|A

ALFREDO WEIDENSLAUFER
Niños.
Bellavista 185. (4 a 6). Teléfono 37862. 15-X.

DOCTORA LONNBERG
Ginecología Obstetricia
Clínica propia
Nataniel 658-64562. 3-6.
20-VIII

ROGER LAMAS
Piel-Venéreas
Puente 776 2-4 4-IX

CIRUGIA PLASTICA-ESTETICA
Dr. Salas Castillo
Ahumada 312 Oficina 108. Entrepiso.
Consultas: 5 a 7. 2-X.

MEDICOS

DR GORGEWSKY
Rayos X
Broncopulmonares Estómago Hígado Diabetes
de 2 a 5
Almirante Barroso 57 21-IX

CLINICA BERMAN
Victoria 1094, esq. San Diego. Fono 53000. Médicos especialistas. Medicina general. Cirugía. Ginecología. Pediatra. Piel y Venéreas. Ojos. Oídos. Nariz y Garganta. Dentistas y Rayos X dental. Practicantes. Ultravioleta, ultratermia Solux Nebulizaciones. Laboratorio Clínico. H|A

DR. DARIO SEPULVEDA
Niños
Enfermedades de la piel de niños: Alergia Infantil
Guayaquil 34 (por Carmen primera cuadra)
Consultas de 4 a 5.
Teléfono 23432 H|A

DARRIGRANDI
Tratamiento rápido. blenorragia, sífilis, cirugía. Pida hora. 67336. Rayos X. Nebulizaciones. Serrano 20-B 5-IX

DR. N. SAINZ RECIO
Medicina en general
Nebulizaciones
Rosa Eguiguren 813 (por San Antonio 28) Oficina 35. Tercer piso. Teléfonos 81468-83800 Atención a domicilio H|A.

RAIMUNDO RATINOFF
Tuberculosis Broncopulmonares Asma Rayos X Radiografías Tenderini 123 85880-64858 3-7. 20-VIII

Dr MARCOS KIRBERG R.
Niños
Avda Irarrázaval 028, esquina Vicuña Mackenna Rayos X Consultas de 3 a 4 30 Teléfono 47464 25-VIII

DR. J. MONTERO C
Medicina Interna. Psico-Somática especialmente hernias, várices, hemorroides sin operar, diabetes, reumatismo, obesidad RAYOS X
Pulmón, corazón, estómago y vías biliares. Diagnóstico y profilaxis del cáncer impotencia y frigidez (sexología). Enfermedades venéreas Morandé 542 Fono 33639 De 16 a 18 horas. Ismael Valdés Vergara 384 De 14 a 15 horas. Pedir hora. Teléfono 84952 H|A

DR DEL RIO
Ginecología Partos Diagnóstico precoz del embarazo Recoleta 555 74323 6-7 horas. 13-1-51.

DR. HERNAN DEL PINO
Enfermedades de niños.
Rayos Agustinas 1269
4.o piso Fono 82229
De 1 1/2 a 3 1/2 de la tarde
República 230 Fono 93632
De 5 a 7. S|C.

AUGUSTO LATORRE
Garganta Nariz Oídos Ahumada 370 Oficina 408 Consultas: 4-6 (incluso sábados) Fonos: 85415-61384 H|A.

DR HUBERTO BERG FONTECILLA
Enfermedades de Señoras (Hemorragias Tumores Esterilidad, etc.) Partos
Agustinas 972 Oficina 607.
5 o piso Teléfono 80554 Horas: 3-5 Se ruega pedir hora S|C.

CLINICA DE NEBULIZACIONES "OXI-SER"
Tratamientos aerosólicos afecciones respiratorias (resfrío bronquitis, sinusitis, asma etc.
Ismael Valdés Vergara 820 2.o piso Fono 87778 24 VIII

DR RAUL ALARCON CASANUEVA
Enfermedades de la piel
Consultas de 2 a 4
Beltrán Mathieu 1251 2.a cuadra Avenida Independencia 20-VIII

ENFERMEDADES DE SEÑORAS
Ginecología Hemorragias.
Diagnóstico del embarazo
Clínica-Médico
Graciela Aguilera
Consultas: 3 1/2-8 P. M.
Suministro de medicamentos de urgencia Invecciones Curaciones. Se toman muestras para exámenes de laboratorio.
Rosas 2317 Pedir hora Fono 82910 H|A.

DRA LUISA PACHECO PIZARRO
Médico-Cirujano
Señoras y niños. Consultas de 2-5. Nataniel 475. Fono 88762 N O

DOCTOR THOMPSON SCHWARZENBERG
Metabolismo Impotencia sexual Señoras. Glándulas, obesidad, bocio, delgadez, diabetes
Merced 486 A. Fono 33788. 9-IX

ISIDRO MARTINEZ
Proctología
Ano-Recto Colon Plaza Bulnes 80 Oficina 76
Fonos: 66961-92429 28-VIII

GALLEGUILLOS
Rayos X
Corazón Pulmón Hígado Estómago Nataniel 457 Fono 60691 26-XI

DR CLAUDIO COSTA
Cardiología Electrocardiograma
Rayos X Horario 3 a 5 Monjitas 350 2.o piso departamento 1 Fono 31813 S|C

MEDICOS

DR. HERNANI PARODI
Piel-Venéreas.
Serrano 333. Teléfono 89693. 1.o-IX.

DR. IGNACIO GONZALEZ DIAZ
Enfermedades de la piel.
Corregidor Zañartu 716. Of. 22
(Por Esmeralda, entre San Antonio y Mac Iver).
Consultas de 2 a 3 1/2. 20-VIII

DOCTORA BADINEZ
Señoras
Paraguay 458. 3.er piso. Of. 3. Lunes, miércoles y viernes. 3 a 5 P. M. Teléf. 34383. Fono: 88684. 3-IX

OCULISTAS

DR. MARCELO ZIMEND
Huérfanos 757. Of. 510. Fono 37296. Consultas de 4 a 6. 20-X

HERNAN BRINCK
Médico - Oculista.
Monjitas 722.
Teléfonos: 30164-490380. 22-A.

DR. ARAYA COSTA
Avenida Bulnes 139. 7.o Piso. Of. 79. Fonos: 64527-67945 6-8 P. M. 29-VIII

DRA. TOBAR BUSTAMANTE
Mac Iver 120.
Departamento 42. Fono 65649. Consultas: 2 1/2-4 P. M. 3-X.

DR. DANIEL AMENABAR
OSSA
Operaciones. Enfermedades de los ojos. Graduado en Londres. 9.30-6
Mario Amenábar Prieto.
Estudios Alemania 3-6.80.
Moneda 973 Oficina 531.
Teléfono 82792 23-VIII

DENTISTAS

JULIO FLORES
10-12 y 3-8.
Facilidades pago
Puente 585 P.

A SENERMAN R.
Cirujano Dentista
Operatoria — Prótesis — Radiografías. Consultas: 9 1/2 — 12 1/2 y 2 1/2 — 7 1/2 horas, solicitadas. — Ahumada 312, Oficina 510. Quinto Piso. Fono 65310. H|A

CLINICA DENTAL
Avenida Matta 784
Extracciones — Placas — Coronas — Puentes — Obturaciones — Radiografías. Atención diariamente de 2 a 6. Precios módicos H|A.

DR MUÑOZ MUJICA
Cirujano Dentista
Prótesis, Puentes. — Ahumada 312 Of. 717. Teléfono 67815. H|A.

DOCTOR ABUD
Dentaduras artificiales, inmediatas. Consultas de 10-2 y 3-7 Pasaje Matte 82, Depto. 202. Segundo piso. Fono 33101 H|A.

Dra. GUILLERMINA MONTENEGRO JARA
Dentista. Placas sin paladar. Puentes. Extracciones. Atención a niños con anestesia general. Atiende de 3 a 8 P. M. San Antonio 510. Depto. 404. Fono 33402 H|A.

DIENTES ANTIESTETICOS
Reciben perfecto aspecto estético por fundas de porcelanas o acrílico. Dentaduras estéticas último sistema. Se colocan la dentadura artificial inmediatamente después de hechas las extracciones. Trabajos de urgencia en 24 horas y menos también Pasaje Agustín Edwards 29. Entrepiso 111. Entrada por Ahumada 312. Fono 67378. H|A

DOCTOR ALFREDO MUÑOZ LOBOS
Cirujano Dentista
Puentes. Placas. extracciones. Compañía 1852. Fono 85779. H|A.

DENTADURA POSTIZA
Inmediata se pone después de las extracciones hechas restableciendo la dentadura completa. Dentaduras postizas sin paladar, coronas fundas cirugía bucal. Trabajos urgentes en 24 horas — Clínica Dental M. Rodríguez. Pasaje A. Edwards N.o 29. Entrepiso 111. Fono N.o 67378. Entrada por Huérfanos 1011. H|A.

REEMPLAZA DIENTES QUEbrados en 25 minutos. Repara las dentaduras rotas en una hora. Laboratorio Dental Rakos. Pasaje Matte 81. Segundo piso. Of. 222. Entrada diagonal. Huérfanos con Estado. H|A.

TECNICOS DENTALES

BARROS Y POBLETE
LABORATORIO DENTAL
Bandera 72. Oficina 306
Teléfono 84994. P.

LABORATORIO DENTALES
Puente 831
Composturas rápidas de placas. Fono 87035 31-VIII

MAQUINARIAS DENTALES
Reparaciones y Transformaciones Equipos Sillones Motores Lámparas. Pelton y Fluorecentes. Pinturas, Cromados. Embalajes. Trabajos garantidos. Atención a Provincias.
Máximo Rojas Moreno
Santa Isabel 323. Fono 35372. Casilla 6096. 7-IX

TECNICOS DENTALES

LABORATORIO DENTAL LEZAETA
Trabajos rápidos
Huérfanos 757. Tercer piso Oficina 308. Teléfono 31829 H|A

DENTADURAS ROTAS
Dentaduras rotas. Repare los dientes rotos en 20 minutos. Repara su dentadura rota o en mal estado, dejándosela nueva en 30 minutos. Laboratorio Dental "Oberg". Ahumada 312. Séptimo piso. Oficina 716 (al rincón). Consultas: Lunes a viernes 9 1/2-1 y 3 1/2-7. Sábados 9 1/2-1 y 4-7. H|A

HORST SCHNEIDER
LABORATORIO DENTAL
Mecánico para dentistas.
Ahumada 312 Oficina 619
Fono 66635. H|A

HUMBERTO MAULEN
Mecánico para dentista.
Bernardo O'Higgins 773.
Oficina 6 Fono 60784
Trabajos rápidos H|A

MATRONAS

MATERNIDAD ZAVALA
Con médicos especialistas. Matrona residente. Pensionadas desde $ 1.800. Precios especiales a empleados públicos y particulares. Se reciben enfermas de provincias.
A. Prat 1722. Fono 51056 P

RAQUEL GONZALEZ TORO
Especialidad de primerizas. Serrano 161. Fono 87202. H.A

MATERNIDAD LUISA KAPLAN
Arturo Prat 139. Teléf. 83128. 9-IX

MATERNIDAD ST. JOSEPHS CARMEN CUEVAS
Casos urgentes, enfermas provincias. Villavicencio 380. Teléfono 34342. 20-VIII

SEÑORA CARMONA
Santa Rosa 203. 37662 20-VIII

AZUCENA NAVEAS
Examen Diagnóstico, embarazos tratamientos casos urgentes parto. Consultas permanentes. Santa Filomena 150. (Funicular) 21-IX

FILOMENA YEVENES
Consultas gratis. San Diego 267 6-IX

SEÑORA MORAL
Regresó de Estados Unidos. Embarazos. Casos urgentes. Ultimos adelantos. Avenida Santa María 435. Depto. 311. Teléfono 38738 20-VIII

SARA SAN MARTIN
Clínica
San Francisco 208. Tel. 88585 2-IX

PRACTICANTES

LUIS ALDUNATE
Practicante masajista.
Previa indicación médica, curaciones vías urinarias e inyecciones. Atención domiciliaria. Enfermeras para atención señoras. Teatinos 248. Departamentos 100-101. Fono 60828. (lado Hotel Carrera) H|A

MANUEL VERGARA L.
Practicante
Curaciones. Inyecciones. Penicilina. San Antonio 787. Teléfono 60259 H|A

REYES
Tratamientos
A. Prat 763. Teléfono 66532 27-VIII

CLINICA
Practicante Muñoz.
20 años práctica. Atiende día y noche. Especialidad: Penicilina. Estreptomicina. Profilaxis. Toda clase inyecciones, curaciones. Llamados a domicilio. Precios convencionales.
Alameda 249. Fono 32072 H|A

ESCOBAR
Practicante
Tratamientos. Huérfanos 757. Oficina 207. Fono 36082 H|A

GERARDO FONTECILLA
Chacabuco 731. Fono 92827. Invecciones curaciones tratamientos penicilina, venéreas hipodermoclisis, por prescripción médica H|A

MASAJISTAS

LUIS MUGA LEON
Masajista titulado
Manuel Rodríguez 168. Pedir hora. Fono 85068. Atiendo a domicilio. Precios convencionales. H|A.

KINESIOLOGOS

IRMA TESTA R.
Gimnasia médica masaje aire caliente, reeducación. Guayaquil 45. Departamento 1. (al esquina Carmen). Fono 38979. Solicitar hora de 2 a 4. Sábado de 11 a 12 1/2. H.A.

ORTOPEDICOS

M C STAMM
Instituto Ortopédico
Plantillas, bragueros. Pedicuro. Masaje. Huérfanos 801. Oficina 11. Fono 30955 H|A

PEDICUROS

PEDICURO
Elena Ramírez de G.
Atiende domicilio. Amunátegui 21. Teléfono 89732. 31-VIII

AUTITO
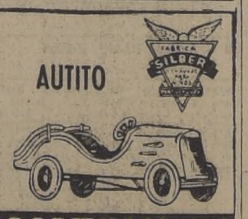
PORTUGAL 622
MAC-IVER 173

Compresoras DE AIRE
para motores de 1, 2 y 3 HP
Entrega inmediata
FACILIDADES
Lowenstein & Stewart S. A. C.
Santo Domingo 1140
SANTIAGO
FONO 83051 - CASILLA 2195

FABRICA DE ROPA INTERIOR FINA "DAMITAS"
MERCED 712, Plazuela frente a la Basílica de la Merced.
Rincón: Fono 32395.
NOVIAS: Hemos recibido telas de pura seda natural "Saten" "Veil Venus Lisse" También los últimos modelos de Ropa Interior. Novedades de la moda.
MODELOS HECHOS O SOBRE MEDIDA
Combinaciones. Camisones. Mañanitas, etc.
BATAS DE LEVANTARSE. Gran surtido en calidades y colores.
ARTICULOS PARA REGALOS. MEDIAS. Depósito de las mejores marcas.

S SACK
FIERRO NACIONAL
REDONDO CUADRADO PLANO
SAN PABLO 1179
MORANDE 817

CLINICA DE CAMISAS
San Antonio 470
TELEFONO 31952
ARREGLAMOS SUS CAMISAS. LAS DEJAMOS NUEVAS

DESPERTADORES
WESTCLOX
CON GARANTIA DE
10 AÑOS
RECIEN LLEGADOS:
$ 448.—
RELOJERIA DANZIGER
SAN ANTONIO 344

PRUEBE...

Con el verdadero sabor a la fruta fresca, sin esencias ni colorantes.
SANTA ROSA 1857-Fono 51833

30.—MUEBLES Y MENAJES

CATRES METALICOS. Somieres. Colchones lana. Colchones algodón. Frazadas. Colchas. Cubrecamas. Sobrecamas. Enorme surtido. Créditos. Santo Domingo 865. Sucursal: Recoleta 2158. H|A.

MUEBLES normando vendo de ocasión y precios bajísimos. Natanial 1028. H|A.

CATRES METALICOS. Somieres. Colchones lana. Colchones algodón. Frazadas. Colchas. Cubrecamas. Sobrecamas. Enorme surtido. Crédito. Santo Domingo 865. Sucursal: Recoleta 2158. H|A.

CATRES METALICOS. Somieres. Colchones lana. Colchones algodón. Frazadas. Colchas. Cubrecamas. Sobrecamas. Enorme surtido. Créditos. Santo Domingo 865. Sucursal: Recoleta 2158. H|A.

CATRES METALICOS. Somieres. Colchones lana. Colchones algodón. Frazadas. Colchas. Cubrecamas. Sobrecamas. Enorme surtido. Crédito. Santo Domingo 865. Sucursal: Recoleta 2158. H|A.

ROPEROS $ 850, peinadores $ 800, aparadores $ 450, mesas comedor $ 290, sillas $ 65, catres, colchones, somieres, ropa cama, maletas, precios fábrica. San Pablo 2602. 26 A.

33.—NEGOCIOS VENDEN.

VENDO Industria única en el país 20.000 clientes. $ 180.000. Mapocho 2031. 12 S.

34.—NOTIFICACIONES. Y CITACIONES.

SINDICATO Profesional de Empleados de la Esso Standard Oil Co. (Chile) S. A. C. Segunda citación. Cítase para el lunes 21 del presente en Huérfanos 1624, a las 17.30 horas, a elección complementaria de un Director. 21 A.

ORLANDO RODRIGUEZ
CALZADO ELEGANTE
HECHO A MANO
DE MEDIDA
PRESENTA SUS
MODELOS DE
INVIERNO
Y
PRIMAVERA
GALERIA IMPERIO
Local 831
TELEFONO 34592
Y
CASA OLGA
HUERFANOS
1150

DIENTES
ANTIESTETICOS
y en posición irregular reciben perfecta armonía en aspecto con fundas de porcelana.
Dentaduras artificiales últimos sistemas, con o sin paladar.
Se coloca la dentadura postiza inmediatamente después de haber hecho las extracciones.
¡Pida terminación urgente
Clínica Dr. A. RODRIGUEZ
Pasaje Agustín Edwards 29
Entrepiso 111
Entrada por AHUMADA
N.o 312 — FONO 67378

RELOJES
DE OCASION
Suizos, de ancla, 15 rubíes
PRECIOS REGALADOS,
DESDE $ 600 HASTA $ 985
Damos tarjetas de garantía
RELOJERIA
ASMARA
Pasaje Consistorial - Local 40
Entrada al Pasaje por Monjitas, entre San Antonio y 21 de Mayo

MEDIAS
NYLON
"Marcuson" NYLON . $ 90.—
"Labán" malla 51 . . 99.—
"Zelvag" 30 Denier . . 100.—
"Opera" 30 Denier . . 110.—
"Colibri" 30 Denier. . 110.—
"V H" 20 Denier. . 115.—
Victoria Pte Alto . . 120.—
"Caffarena" . . 120.—
15 Denier de pelo . . 130.—
Labán cost obscura . 150.—
Pelo talón sombra . . 180.—
Tipo Nylon Dupont . 52.—
Despachos rápidos a provincias desde tres pares contra reembolso.
Pida lista de precios especiales a comerciantes.
FABRICA
H. MARCUSON
SAN DIEGO 87

AMORTIGUADORES
DELCO — FORD
— STUDEBAKER —
Arreglos. Trabajos garantidos.
LINCOLN 3158
FONO 91442 -

LA
Americana
Modas
REALIZAMOS
TRAJES Y BATAS DE LANA SEDA, TRAJES 2 PIEZAS, ABRIGOS 3|4, TAPADOS, TRAJES SASTRE, ETC. ULTIMA MODA.
CREDITOS
SANDIEGO 472
FRENTE PLAZA ALMAGRO

36.—OCUPACIONES BUSCADAS.

OFRECESE Maestro de cocina, para Residencial ó casa particular, con excelentes informes, sabe bien su oficio. Riquelme N.o 752. M. González. S|C.

PERSONA de 60 años de edad, serio, muy activo, que ha desempeñado ocupaciones de responsabilidad, se ofrece para trabajar como administrador, mayordomo o colaborador en cualquier actividad, a condición de casa y comida. Excelentes informes. Roberto S. Pradenas, Correo Central. 23 A.

37.—OCUPACIONES OFRECIDAS

FABRICA de Calzado, necesita un rematador (deformar), dos cortadores de cuero y un cortador de forro, presentarse, San Joaquín 590-B. 21 A.

DOY, busco buenas ocupaciones. Venesalas, Gálvez 1165. 21 A.

37.a.—PELUQUERIAS

PELUQUERIA Jiménez, para caballeros y niños. Establecimiento prestigiado desde hace 30 años, anuncia ahora su nuevo local: Nueva York 53, (entrepiso). Pida hora al teléfono 87797. P.

38.—PERFUMERIAS.

PERFUMERIA Avatte: Peluca, trenzas rizos y todo trabajo en cabellos. Fabricación propia. San Antonio 422. Fono 37785. 16-Myo.-51

43.—PROPIEDADES VENDEN.

$ 300.000. AL CONTADO vendo propiedad con dos locales y casa habitación muy comercial. Víctor a 770 frente al Teatro Apolo. Tratar: Independencia 546. 19-A.

VENDO sitio. Población Arturo Prat. Cisterna. Tratar: Grajales 1929. Santiago. 31 A.

SITIO esquina Pedro Mira 898, una cuadra Gran Avenida, Paradero 9 1|2. Su dueño. Escanilla 391 (Independencia). 21 A.

$ 850.000.— VENDO ocasión buen local, apto para cualquiera industria, con casa habitación. Tiene 750 mts.2, fuerza, galpón, agua, luz, gas, alcantarillado. Está central. Mitad al contado, saldo facilidades. Tratar con su dueño. Arcadia 1456. Comuna San Miguel. Primera cuadra de Llano Subercaseaux. 22 A.

45.—RADIOS.

RADIOS todas marcas. Tocadiscos. Amplios créditos. Reparaciones garantidas. Servicio domicilio. Casa Aravena. Esmeralda 829. Fono: 89634. H|A.

RADIO REPARACIONES domicilio Esmeralda 878. Fono 66258. 12-E—51

RADIO RCA y discos Victor. Francisco Figueras y Cía. Santa Isabel 0301-A. Entre Avenida Seminario-Condell. Fono 44420. Facilidades. Se arregla toda clase radios. 1.o S.

FABRICA DE TEJIDOS DE PUNTO
PORTUGAL 162
SWEATERS, CHALECOS, CHOMBAS DE LANA FINA DESDE $ 98.
Ropa interior para señoras, caballeros y niños.
SABADO ABIERTO TODO EL DIA
162 PORTUGAL 162

SEÑORA SEÑORITA CABALLERO
$50 CON SOLO SEMANALES
y un pequeño pie le entregamos al momento abrigos, batas, camisas radios relojes o lo que usted desee
CASA GONZALEZ CHAVEZ
FRANKLIN 1081

BLUSAS
POPELINA DE SEDA BORDADAS
MANGA LARGA
$ 180.—
MANGA CORTA
$ 150.—
Portal Bulnes 414
2.o PISO
1.a escalera, entrando por Merced
DESPACHO CONTRA REEMBOLSO

DENTADURAS ROTAS
Repara en una hora. Dientes quebrados, reemplaza en 30 minutos.
LABORATORIO DENTAL "RAKOS"
PASAJE MATTE 81-2.o PISO OFICINA 222 — ENTRADA DIAGONAL, HUERFANOS CON ESTADO
Despachos de provincias en el mismo día. Atención permanente de 9 A M. hasta 8

SASTRERIA PARA DAMAS
DESDE
$ 1.000.—
HECHURAS FINAS
WALTER WEINER
Ex cortador de la Casa Sasor CALLE
Rosa Equiguren 813
OFICINA 28
Entrada por San Antonio 28

45.—RADIOS.

MUEBLES para radios con tocadisco, enchapados, se hacen a su gusto, en Jotabeche 603. (Entre Arica y 5 de Abril). 16 S.

47.—RESIDENCIALES, PENSIONES.

CONSUMA la supercaluga Nacional. Industria Casera. Cómprela a su propio distribuidor: Carlos Aravena. N|O.

RESTAURANTE Chiquito, cocina francesa. Platos exquisitos. Exposición 10. (Estación Central). Teléfono 93126. H|A.

LINDAS piezas. Pensión mesa. Recibo pasajeros. Huérfanos 1393. 30 A.

RESIDENCIAL. Ejército 120. Ofrece piezas limpias, pasajeros, días, meses, buena comida, precios módicos, seriedad, casa bajos. 21 S.

CASA de Familia, arriendo pieza con pensión, único pensionista, buena comida. Lezaeta 570. (Recoleta). 20 A.

PLENO centro, pieza para dos personas, otra estudiantes. Excelente comida. Ambiente familiar. San Antonio 214. Fono 30070. Santiago. 20 A.

47 a.—RESTAURANTES.

CLUB PERUANO recibe órdenes para banquetes. Todos los jueves Anticuchos, almuerzo a la criolla $ 35. Guisos peruanos, diariamente. Compañía 1581. Fono 85573. P.

¿QUIERE USTED comer muy bien? Pase donde Alfredo. Club Radical Décima Comuna. Chiloé 1950. — ¡¡¡Atención esmerada!!! H|A.

RESTAURANTE chiquito, cocina francesa. Platos exquisitos. Exposición 10 (Estación Central). Teléfono 93126. H|A.

¿DESEA USTED, comer bien y barato, en pleno centro? Acuda al Restaurant "Betty Lunch". Huérfanos 1287 y Teatinos 321. P.

48.—RELOJERIAS.

ALBERTO Bautista y Cía. Ltda., Fábrica de joyas finas y Relojería, avisa a su distinguida clientela, que se ha trasladado a Huérfanos 619. P.

¡SEÑOR! ¡SEÑORITA! que no le asesinen su reloj, entregándolo a relojeros incapaces. Si se le descompone su reloj, llévelo a un taller de relojería donde le garanticen y respondan. ¡Su reloj vale mucho, señor! Todo esto lo encontrará en pleno centro donde tenemos técnicos relojeros y joyeros. También hacemos trabajos en 24 horas. Su casa de confianza, visítela hoy mismo: Relojería Invar. Pasaje Matte 44. Artículos para regalos. Compramos relojes malos. Anote la dirección: Pasaje Matte 44. Relojería Invar. H|A.

¡¡¡RELOJES!!! composturas baratas, garantidas. Negocio muy serie. Arreglamos bien joyas y prendedores. Se hilan collares. 351 —San Diego— 351. Mencionando este aviso precios especiales. H|A.

RELOJES suizos, últimos modelos. Despertadores norteamericanos y suizos. Pida sin compromiso la visita de nuestro vendedor al fono 33660. Facilidades de pago. Avenida José M. de la Barra 465. Oficina 22. 7 S.

H. NACHMANN, relojero-técnico. Huérfanos 757, 4.o piso, oficina 406. Componemos relojes toda clase. Absoluta seriedad. Trabajos garantidos. Precios módicos. Huérfanos 757. Fono N.o 36464. H A.

48.a—SANITARIOS.

TERMO ELECTRICO automático "Trotter Special", garantizado. Facilidades. San Pablo 3801. Teléfono 92836. 10-Jl-51

SALA BAÑO completa $ 8.800. Silenciosos $ 1.500; bides $ 700; Lavatorio pedestal $ 1.200. Fina revestir completa $ 3.750. Gran surtido lavaplatos, artefactos sueltos, cocinas, estufas, espejos botiquines, sanitarios en general; precios rebajadísimos. Facilidades, tramitaciones por Cajas. San Pablo 1374. 21-Jn-51

49.—SASTRERIAS.

NO ARRUINE más su traje viejo, virándolo mal, encargue estos trabajos a "El Zurcidor japonés". Se evitará molestias. Facilidades de pago. Atiende provincias. San Diego 228. Teléfono 86667. 29 A.

RELOJERIA
"FONTENA"
MORANDE 448
Compostura garantida de relojes en 24 horas.
COMPLETO STOCK EN REPUESTOS. ESPECIALIDAD EN CRONOMETROS
Atención esmerada para provincia. Absoluta seriedad.

CREDITOS
Como desee el comprador
RELOJES
de afamadas marcas:
CERTINA — MARVIN
ELECTION, etc.
Precios convenientes. Composturas por técnicos extranjeros. Garantía, seriedad
BASCUÑAN 67
NO CONFUNDIR

INSTALACIONES
EN LOCALES COMERCIALES
Si quiere instalar o modernizar su Fuente de Soda, Bar, Tienda o cualesquier negocio pida su proyecto y presupuesto sin compromiso en
Bandera 72, Of. 306
Una vez aprobado el presupuesto se entrega terminado el trabajo. Máximo, en 15 días
FACILIDADES
Atención de 11 y media a 12 y media y de 18 a 19 horas

49.—SASTRERIAS.

NESTOR SANTILLAN P. ex cortador de la sastrería "Falabella". Recibo hechuras de primera, sólo a $ 1.500. Ternos vendidos, a 8 meses plazo. Puente 585, 2.o piso, Oficina 3. Fono 68342. P.

CONTINUA la salvadora liquidación anual de la Casa Salazar, en casimires, sastrería y confecciones para hombres y niños, a mitad de su valor. Alameda Bernardo O'Higgins 2783, esquina Libertad. 2S.

"SASTRERIA Osorio", recibe hechuras finas desde $ 1.000; ternos medida, desde $ 1.700. Avenida Matucana 819. H|A.

¿QUIERE PERFECCION en su traje? Diríjase a Sastrería "El Viraje". Unica antigua y acreditada casa especialista en viraduras perfectas, zurcidos inimitables. Transformaciones, trajes sastre de señoras. Técnicas hechuras para los gustos más exigentes. San Diego 218. Fono 81232. 16-F-51

CASIMIRES nacionales desde 195 pesos metro, importados desde $ 315. Depósito directo a fábrica. Casa Salazar. Alameda Bernardo O'Higgins 2783 esquina Libertad. 1.o S.

SASTRERIA Mora. La primera sastrería de Ñuñoa. Especialidad en trajes-sastre. Trabajos únicamente en fino. Irarrázaval esquina Condell. Teléfono 48356. H|A.

SASTRERIA Juan José Jara. Hechuras, $ 1.200; virados $ 560. Recibo composturas, transformaciones en traje sastre, en traje huaso, en traje para jóvenes. Puente 638. Teléfono 87558 (altos casa Costoya). 24-F-51

DESDE $ 850 trajes sobre medida, desde $ 700, trajes confeccionados. Sastrería Salazar. Alameda Bernardo O'Higgins N.o 2783 esquina Libertad. 1.o S.

SASTRERIA Pascual. Grandes facilidades de pago. Entrega inmediata. San Diego 928. Ternos confecciones, hechuras finas. H|A.

SASTRERIA "Las dos Naciones". Bascuñán 36. Ternos, abrigos de medida y confección. Diez meses plazo. H|A.

NARDOCCI Hnos. Sastres. Alonso Ovalle 1062. Hechuras de primera. Confecciones finas. Casimires ingleses. Teléfono 67656. H|A.

SASTRERIA Vásquez. Bandera 564 (altos). Teléfono N.o 816877. Casimires finos. Hechuras. H A.

SASTRERIA Welldress. Hechuras virados, zurcidos, composturas transformaciones ternos en trajes sastre y huaso. Independencia 353. H|A.

SASTRERIA "La Elegancia", ofrece ternos hechos y de medida, con las más ventajosas facilidades de pago. San Pablo 2585. H|A.

CASIMIRES Oveja Tomé. Nuevo depósito. Santo Domingo 1074. Gran surtido. Precios antiguos. Especialidad azul-marino y negro. H|A.

GUENDELMAN, sastre. Hechuras finas. Créditos. San Diego 852. Edificio Teatro Caupolicán. 1.o S.

SASTRERIA "Salazar", caballeros, niños, extenso surtido. Corte elegante. Precios incompetibles. Alameda Bernardo O'Higgins 2783 esquina Libertad. 1.o S.

SASTRERIA "Macfarlán". Mac Iver 142, Oficina 207. Recibe hechuras finas con materiales de primera clase, y maestros clasificados. Con facilidades en el pago. Horas: de 10 a 1.30, de 5 a 9. H|A.

51.—TALLERES

CLINICA DEL anafe, compostura de toda clase de anafes. Repuestos en todas marcas. Trabajos garantidos. Compro y vendo. Seriedad. Puntualidad. San Diego 1474 (entre Victoria y Pedro Lagos). H|A.

51.—TALLERES

CASA "ELITTE", San Diego 23. Fonos 67216. Planchas de bronce y esmalte. Timbres de goma. Llaves al minuto. Arreglos de anafes, sopletes, lámparas parafina y bencina. Venta de quemadores nacionales, garantidos por dos años. H.A.

52 a.—VIAJES, TURISMO, VERANEO.

DURANTE todo el año puede Ud. disfrutar del saludable clima de este hermoso balneario y aprovechar las condiciones climatéricas extraordinariamente favorables, reconocidas en todo el continente para aliviarse de las afecciones del corazón y nervios. Baño en casi todos los departamentos. Calefacción central. Hotel "Alhambra". Teléfono 48. Casilla 34. Llolleo. P.

"GRAN HOTEL", Casablanca. Fono 25. Especial para turistas, veraneantes pasajeros. Servicio a la carta. Cancha tenis y ping pong. 30-N-50

CASIMIRES oveja Tomé. Enorme surtido, a precios antiguos. Depósito Santo Domingo 1074. ¡Donde saluda la oveja! H|A.

53.—JUDICIALES.

REMATE JUDICIAL.—OSVALDO AGUIRRE U., Martillero, rematará el 23 agosto, a las 10.30 horas, en Catedral 1275: 1 hielera "Cóndor" para fiambrería, 1 balanza de poruña y 1 romana N.o 5985 para 500 kls., embargada en juicio "Figueroa con Fuenzalida", seguido ante Segundo Juzgado de Menor Cuantía.— El secretario. 20 A.

REMATE JUDICIAL.—OSVALDO AGUIRRE U., Martillero, rematará el 23 agosto a las 10.30 horas, en Catedral 1275: 1 radio "Echephone" N.o 21898, embargada en juicio "Wurgaft con Farías", seguido ante Cuarto Juzgado Menor Cuantía.—El secretario. 20 A.

REMATE JUDICIAL.—OSVALDO AGUIRRE U., Martillero, rematará el 23 agosto, a las 10.30 horas, en Catedral 1275: 1 radio RCA Victor N.o 3003, embargada en juicio "Chapiro con Cornejo", seguido ante Cuarto Juzgado Menor Cuantía. — El secretario. 20 A.

REMATE JUDICIAL.—OSVALDO AGUIRRE U., Martillero, rematará el 23 agosto, a las 10.30 horas, en Catedral 1275: 1 caja fondos con pedestal y llaves "Machine", embargada en juicio "Montero con Espinoza", seguido ante Primer Juzgado Menor Cuantía.— El secretario. 20 A.

REMATE JUDICIAL.—OSVALDO AGUIRRE U., Martillero, rematará el 23 agosto, a las 10.30 horas, en Catedral 1275: 20 pares de zapatos para señoras, embargados en juicio "Tinolli con Castro", seguido ante Primer Juzgado Menor Cuantía.— El secretario. 20 A.

REMATE JUDICIAL.—OSVALDO AGUIRRE U., Martillero, rematará el 23 agosto, a las 10.30 horas, en Catedral 1275: 1 estantería de dos cuerpos, 1 escritorio, 1 sillón, 1 pie lámpara luz fluorescente y 1 plancha eléctrica, embargada en juicio Zeltzer con Ochard" seguido ante Primer Juzgado de Menor Cuantía.—El secretario. 20 A.

APERTURA SUCESION.— SE HALLA abierta la sucesión de doña Elena Singer Rusch, ante el albacea don Omar, Werth Lubbert, calle Huérfanos 1055, oficina 333.— El albacea. 19 A.

CUARTO JUZGADO CIVIL CONCEDIO posesión efectiva herencia de don Julio Echeverría Larraín a su hermano legítimo don Víctor Vicente Manuel Echeverría Larraín. Tramítase arreglo artículos 40 siguientes, ley 5.427.— 19 A.

QUINTO JUZGADO CIVIL CONCEDIO posesión efectiva herencia de Gustav Hermann Constantino Wagner Schobert a cónyuge Lilly Bohnhorst Ensinck y a hijo Hans Wagner Bohnhorst.— Secretario. 21 A.

CUARTO JUZGADO CIVIL CONCEDIO, con beneficio inventario, posesión efectiva herencia de Luis Antonio Román Aníbar, a Elena Rebeca, Luis Juan y Zoila Sara Teresa Román Cristi. Tramítase arreglo artículos 40 siguientes, ley 5.427. 19 A.

REMATE JUDICIAL.—OSVALDO AGUIRRE U., Martillero, rematará el 23 agosto, a las 10.30 horas, en Catedral 1275: 1 ropero tres cuerpos 2 veladores y 2 marquesas de 1 1|2 plaza, embargadas en juicio "Ilardi con Polloni", seguido ante Primer Juzgado Menor Cuantía.— El secretario. 20 A.

QUINTO JUZGADO CIVIL CONCEDIO posesión efectiva herencia intestada de Emelina Pardo Guzmán a María Eulogia y Juan Armando Hidalgo Pardo, sin perjuicio derechos cónyuge Pedro Juan Hidalgo Fuentes. — Secretario. 19 A.

SERVICIOS DE BENEFICENCIA Y ASISTENCIA SOCIAL

CEMENTERIO GENERAL

PROPUESTAS PUBLICAS

La Dirección del Cementerio General de Santiago solicita propuestas públicas para la construcción de la continuación de la Galería de nichos N.o 13.

Bases, antecedentes, planos y especificaciones pueden consultarse diariamente en la oficina Técnica del Establecimiento, hasta dos días antes de la apertura de las propuestas.

Las propuestas se abrirán el día 29 de agosto de 1950, a las 10.30 horas, en las oficinas de la Dirección del Cementerio General de Santiago.

Santiago, 9 de agosto de 1950.

EL DIRECTOR.

MAGNIFICO CHALET
VENDO: $ 1.200.000.—
ARGOMEDO, INMEDIATO VICUÑA MACKENNA
Primer piso: gran salón, living, comedor, galería cocina, pieza y servicio empleada, dependencias, patio, garage. Segundo piso: 4 dormitorios, baño, terraza. Se dan facilidades.
Tratar: MORANDE 291 —::— FONO N.o 36301
OFICINA 12 — ARTURO FRIAS COLLADO

RELOJERIA Y JOYERIA ITALIANA
ALAMEDA 982 TEL: 80474
RELOJES SUIZOS las mejores marcas. Especialidad en RELOJES PULSERAS FANTASIAS EN GENERAL.
Recibimos toda clase de composturas garantizadas por técnico europeo. GRANDES FACILIDADES DE PAGO SIN RECARGO.
SOLICITE UN CREDITO.
"LA NACION"

La Sociedad Cooperativa de Joyeros, Relojeros y Anexos Ltda. "JERGIP"

Cita a todos sus socios a reunión general ordinaria de Accionistas. Dándole cumplimiento al Artículo 18 de nuestros Estatutos. En esta reunión se presentará el Balance, Inventario y Memoria del ejercicio anterior, se renovará parte del Directorio determinados por los Estatutos.

Se tratarán importantes asuntos de gran trascendencia para la Sociedad.

Esta reunión se realizará en Santo Domingo 1081, en primera y segunda hora.

Primera hora a las 9.30 y segunda, a las 10 A. M., del domingo 20 de agosto de 1950 (aunque llueva).

Santiago, agosto de 1950.

EL PRESIDENTE.

53.—JUDICIALES.

QUIEBRA SCHAIN PEDRO (SU SUCESION).— Cuarto Juzgado Civil Mayor Cuantía por resolución de fecha 4 del mes en curso, se ordenó tener por verificados los siguientes créditos a favor de las personas que se mencionan: Tomás Olea Ortega $ 8.500; Alejandro Tabú Tabú, 8.200; Joel Salas Galarce, 8.500; Rogelio Figueroa Escobar, 7.900; Merardo Peñailillo Labra, 12.500; Melania Martínez Daza, 8.200. 19 A.

CUARTO JUZGADO CIVIL.— CITASE parientes, defensor público, audiencia 21 presente, 15 horas, objeto deliberar sobre nombramiento tutor y curador menores Floripa Selva, Ormeia, Matías Vergara Sepúlveda, expediente Vergara Sepúlveda.— Secretario. 19 A.

SEGUNDO JUZGADO CIVIL CONCEDIÓ posesión efectiva herencia intestada quedada fallecimiento de Pablo Lambert Raufet a su hija legítima Ana Alicia Lambert Avilés sin perjuicio cónyuge sobreviviente, Amada Lilia Avilés Cañarte. — Secretario. 19 A.

QUINTO JUZGADO CIVIL MAYOR Cuantía Santiago.— En los autos N.o 26.918 sobre Proposiciones de Convenio formuladas por señores Fernando Covarrubias Freire y Antonio Puratich Delú, el Tribunal, por resolución 14 agosto corriente dió por aprobadas, en conformidad artículo 157 Ley Quiebras, las proposiciones de convenio formuladas por éstos y acordadas en Junta Acreedores de 28 julio último.— El secretario. 19 A.

PRIMER JUZGADO CIVIL, RESOLUCIÓN 14 del presente, concedió posesión efectiva herencia testada Elena Singer Rusch a Mario Soza Werth, Elsa Parragué Singer de Werth, Ernesto, Roberto y Enrique Soza Parragué. Practicaré inventario solemne 21 del presente, quince horas, Bandera 342.— El secretario. 19 A.

TERCER JUZGADO CIVIL CONCEDIO posesión efectiva herencia intestada de José Ortega Cerda, a hija María Elsa del Carmen Ortega Gacitúa, sin perjuicio derechos cónyuge sobreviviente María Gacitúa Avendaño. Practicaré inventario solemne sábado 26 presente, once horas. 21 A.

REMATE JUDICIAL VOLUNTARIO.— Ante el Quinto Juzgado Civil de Mayor Cuantía de Santiago, se rematarán el día 5 de septiembre del presente año, a las 15 horas, los sitios N.o 985 de la calle Salesianos (ex Las Mercedes) y N.o 844 de la calle Brigadier De la Cruz (ex Magdalena Mira), ambos de la comuna de San Miguel, de este departamento, pertenecientes ambos a la interdicta doña Ana Mira Mena. El mínimum para el remate del sitio de la calle Salesianos será la suma de $ 185.000 y del sitio de la calle Brigadier De la Cruz la suma de $ 66.000. Demás bases y antecedentes en la secretaría del Juzgado indicado, en el expediente caratulado "Ana Mira Mena, autorización para enajenar".—Garantía: 10 o|o del mínimum.— Secretario. 21 A.

QUINTO JUZGADO CIVIL CONCEDIO posesión efectiva herencia intestada de Gerardo Seguel Seguel a Pilar Alejandra María Seguel Guevara, sin perjuicio derechos cónyuge Sara Teresa de Jesús Guevara Guzmán.— Secretario. 21 A.

QUINTO JUZGADO CIVIL CONCEDIO posesión efectiva herencia intestada de Luis Peña a Olga Luisa y Raquel Eugenia Peña Zapata, sin perjuicio derechos cónyuge Amanda Zapata López. Inventario solemne practicaré 22 actual, 15 horas.— Secretario. 21 A.

QUIEBRA LUIS ARNOLD SCHEUCHER.— Por resolución de 6 de marzo de 1950, del Juzgado Civil de Mayor Cuantía de Santiago, fué declarado en quiebra el comerciante Luis Arnold Scheucher, Agustinas 1350, of. 810. Las personas que tengan bienes o papeles pertenecientes al fallido deben entregarlos dentro de tercero día al Síndico de Santiago, bajo pena de ser tenidos por encubridores o cómplices de la quiebra. Adviértese al público que no debe hacer pagos ni entregas de mercaderías al fallido so pena de nulidad de los mismos. Los acreedores residentes en Chile deben verificar sus créditos dentro de treinta días, bajo apercibimiento legal. Las notificaciones por avisos se harán en "La Nación".— El secretario. 21 A.

ANTE SEGUNDO JUZGADO CIVIL Santiago, presentáronse Lucrecia Ester, Leonor María del Rosario, Griselda y Víctor Arancibia Viera, solicitando, principal, inscribir su nombre Conservador Bienes Raíces Santiago, predio agrícola compuesto tres porciones terreno ubicado en "El Pangue", comuna de Curacaví, este departamento, que deslindan: Primera porción: Norte, 1.047 metros, más o menos, con cordones cerros, fundo Las Piedras, deslinde que va por cordón "Morro Blanco", en 900 metros más o menos, predio "La Chacarilla", deslinde que pasa por cordón del "Peñascu". Oriente: en 3.000, más o menos, con fundo "El Crucero", pasando por cordón "La Cocinera", por quebrada "Del Peumo", hasta llegar a represa de Calmario Barrera. Sur: en 860 metros, más o menos, con propiedad de Calmario Barrera, y en 488 metros, más o menos, con Nicomedes Campos; y Poniente: en 1.720 metros, más o menos, con Nicomedes Campos. Las otras dos fajas de terreno, encuéntranse: Sur anterior: "La del Manzano Bajo": Norte: 272 metros, más o menos. Sur: 376 metros más o menos. Oriente: 75 metros, más o menos; y Poniente: 100 metros, más o menos, deslindando en sus puntos cardinales con Nicomedes Campos. "La del Manzano Alto" se encuentra sur anterior y separada por camino público de Casablanca a Curacaví, y mide: Norte, 500 metros, más o menos, con camino público. Sur, 450 metros, más o menos con deslinde fundo "Los Perales". Oriente, corriendo por el cordón de "Los Chincoles" en 2.500 metros, más o menos, con Sucesión Esteban Barrera, y 800 metros, más o menos, con Nicomedes Campos; y Poniente, en 1.800 metros, más o menos, con Nicomedes Campos, por estar en posesión tranquila, ininterrumpida y sin violencia, ellos y sus antecesores, por más de treinta años a la fecha. Otrosí, abogado-apoderado. Juzgado proveyó: Santiago, 15 julio 1950. A lo principal, publíquese solicitud extracto tres veces diario "La hora", debiendo mediar diez días, a lo menos, entre cada una; otrosí, como se pide. Papel $ 4.00 N.o 129.093.— Julio Aparicio; Angel Henríquez. 19 A.

NO BOTE SU
TERNO USADO
PAGAMOS LOS MEJORES PRECIOS
Además, compramos catres, somieres y máquinas de coser. Vamos a domicilio.
FONO 52596
FRANKLIN 742

ABOGADO
SANCHEZ DEL POZO
Especialmente asuntos y juicios de matrimonio. Posesiones efectivas, particiones.
De 11 a 12.30 y de 17 a 19 horas.
Moneda 1137 — Of. 78
FONO 80813

PALTOS
CALIFORNIANOS EN LAS MEJORES VARIEDADES
Acacias capensis y pinos macrocarpas especiales para cercas. Variedad en Frutales y Forestales tiene para entrega inmediata el
CRIADERO SANTA ROSA
en su local de venta:
Providencia 1911
Cerca de Av. Pedro de Valdivia

53.—JUDICIALES.

CUARTO JUZGADO CIVIL CONCEDIO posesión efectiva herencia de doña Elena Cabrera Montt, a Joel, Luis, Ruth, Noemí, Alicia y María Magdalena Serey Cabrera sin perjuicio derechos cónyuge, Luis Serey Moreno. El 22 del presente, a las 16 horas, practicaré inventario solemne.— El secretario. 21 A.

PRIMER JUZGADO CIVIL, RESOLUCION catorce agosto presente año, concedió posesión efectiva herencia intestada Ramón González Henríquez a Ramón González Santa María.— El secretario. 22 A.

PRIMER JUZGADO CIVIL, RESOLUCION dieciséis agosto presente año, concedió, con beneficio inventario, posesión efectiva herencia intestada Petra González Díaz a Genaro, Andrés y Florián Sánchez González. Practicaré inventario solemne 24 del presente, 15 horas, Bandera 342.— El secretario. 22 A.

PRIMER JUZGADO CIVIL, RESOLUCION diez agosto del presente año, concedió, con beneficio inventario, posesión efectiva herencia testada María Aravena Berríos de Morales a Nemeroso Morales Madariaga, María del Carmen, Irene, Luisa Amelia y Alfonso Morales Aravena. Practicaré inventario solemne 23 del presente, 15 horas, Bandera 342.— El secretario. 22 A.

PRIMER JUZGADO CIVIL, RESOLUCION catorce del presente, concedió posesión efectiva herencia intestada Ana del Real Torrealba a José Antonio, José Luis del Real Torrealba; Tránsito del Real Valenzuela; María Inés, Matilde Ana, Carmen Eugenia y Fermín Alfonso del Real Castillo; Hilda Viviana, Halda Adriana y Sergio Manuel Antonio Aguirre del Real; María Luisa Antonia, María del Rosario, Mercedes del Real Torrealba; Fernando y Manuel del Real Correa; Jaime, Marcial, María Angélica, María Elena Marta, Gabriela, Alicia y Eugenia del Real Correa.— El secretario. 22 A.

PRIMER JUZGADO CIVIL, RESOLUCION diez agosto presente año, concedió posesión efectiva herencia testada Onofra Martínez Morales a Héctor Armando, Carlos Ernesto y Sebastián Humberto Gil Martínez; Victoria del Carmen Gil de Céspedes.— El secretario. 22 A.

SEGUNDO JUZGADO CONCEDIO POSESION efectiva herencia intestada quedada fallecimiento Rafael Martínez Prado, a sus hijos: Marlene del Carmen y Víctor Hugo Martínez Valdés, sin perjuicio derechos cónyuge Orfelina Valdés Bahamondes. Inventario solemne practicaré mi oficina, el 25 del actual, a las 15 horas.— Secretario. 22 A.

PRIMER JUZGADO CIVIL MAYOR Cuantía, concedió posesión efectiva herencia intestada quedada fallecimiento Germán Esquivel Rodríguez a Mario Esquivel Mesías. Inventario solemne bienes causante practicaré secretaría Juzgado, Bandera 342, veintitrés presente, quince horas.— Secretario. 22 A.

CITACION. — CITASE PARIENTES de menor Juan Enrique Cid Valencia, y Defensor Público, a comparendo celebraráse el 25 actual, 15 horas, secretaría Segundo Juzgado Civil, objeto nombrarle curador general al menor indicado.— Secretario. 21 A.

VENTA DIRECTA AL PUBLICO
— Precios sin competencia —
ZAPATILLAS
MODELOS EXTRAELEGANTES para Damas y Caballeros
ZAPATOS
finos para Damas
FABRICA
LIRA 484
VENTA DIRECTA AL PUBLICO
— Precios sin competencia —

Casa Rojkind S. A. C.

Por acuerdo del Directorio, cítase a Junta General Ordinaria de Accionistas para el jueves 31 de agosto a las 18 horas en la sede social, Huérfanos 921, a fin de tratar sobre la Memoria y Balance General, correspondientes al Ejercicio del año 1949, elegir 3 directores y dos inspectores de cuentas.

EL PRESIDENTE.

El Registro de Accionistas permanecerá cerrado desde el 21 al 31 de agosto, ambas fechas inclusive.

EL GERENTE.

SITIOS
urbanizados, bonito barrio nuevo mismo Puente Alto. Contado desde $ 5,000.—; saldo facilidades cuotas mensuales. Verlos: Flores Fábrica Volcanita. Planos y antecedentes, en:
AHUMADA 370,
OFICINA 508

COBRANZAS JUDICIALES
Letras y cheques a comerciantes, industriales y particulares, sin costo para el cliente, a porcentaje.
ORGANIZACION JURIDICA
AHUMADA 312
OFICINA 419
TELEFONO 84932

OPORTUNIDAD
$ 8.500.—
Regio amoblado de comedor compuesto de gran buffet con doble vitrina, mesa enchapada de correderas ocho sillas tapizadas en felpa, estado flamante.
$ 4.300.—
Living Reina Ana con cojines tapizados en rico gobelino floreado, fondo claro.
$ 980.—
Preciosa licorera normanda, tallado a mano, especial para un regalo.
657 — NATANIEL — 657

HOTEL
ESPAÑA
PIEZAS CON PENSION DESDE $ 110.—
COCINA ESPAÑOLA
Abonos por diez almuerzos $ 350.—
Se reciben pensionistas de mesa
MERCED 770
FONO 33502 — SANTIAGO

53.—JUDICIALES.

ANTE CUARTO JUZGADO CIVIL DE Mayor Cuantía de Santiago, saldrán a remate el 5 de septiembre próximo, 15 horas, pertenencias mineras Rosario 1 al 10, ubicadas en comuna Monte Patria, departamento de Ovalle. Mínimum: $ 20.000, pago contado. Boleta: 10 o|o. Bases y antecedentes, secretaría Juzgado, juicio "Caja de Crédito Minero con Luis Vicente Gonzáles Rojas".— El secretario. 22 A.

REMATE JUDICIAL.— ANTE CUARTO Juzgado Civil Mayor Cuantía, el 5 de septiembre próximo, 15 horas, se llevará a efecto el remate de la propiedad ubicada en calle Augusto Villanueva N.o 208, de la comuna de Ñuñoa, de este departamento. Mínimum: $ 970.000.00. Boleta del 10 o|o del mínimum. Demás bases y antecedentes, en secretaría del Juzgado, expediente N.o 98.701: "Banco Sud Americano con Cortés Roberto".— Puyó, secretario. 20 A.

TERCER JUZGADO CIVIL CONCEDIO posesión efectiva herencia testada de Mercedes Ipinza Moreira a heredero universal remanente Washington Ipinza Gelsse, sin perjuicio otros igual mejor derecho. 22 A.

BOMBAS.—

11 a COMPAGNIA "POMPA ITALIA". — D'Ordine del Sg. Direttore, convocase la Compagnia a riunione extraordinaria, per Martedi 22 del c. m. alle ore 22. Riforma di Regolamento.— Il segretario. 22 A.

CALZADOS
Louis
Ofrece a precio de fábrica, calzado hecho a mano, elegantes modelos
$ 350.—
y
$ 400.—
par. Saldos desde $ 200.—
HECHURAS SOBRE MEDIDA
PORTUGAL 64 Y ARTURO PRAT 643

VINOS
Tinto Villa Alegre, litro .. $ 8.00
Blanco Villa Alegre, litro. 9.00
Reparto a domicilio
Desde 5 litros, sin recargo.
Garrafas Sta. Carolina, tinto .. .. $ 90.00
Garrafas, Sta. Carolina, blanco 100.00
Refrescos, $ 36.— docena.
Toda clase de vinos embotellados
BOTILLERIA "SAN ISIDRO"
SAN ISIDRO 166
FONO 32480

Gran Exposición de Cristales finos y lámparas
Floreros, jarrones, poncheras, ceniceros, juegos 76 piezas Yungay tallados en nuestra Fábrica.
VISITENOS
Sierra Bella 1355

3 COMODOS SISTEMAS — DE — CREDITOS
EN TERNOS
Unico sistema sin ningún recargo
A 8 — 10 Y 20 MESES PLAZO
Esmeralda 885
ENTREPISO, DE 9 A 12

ZINC
PARA TECHOS
USADO Y NUEVO, VENDO.
CHACABUCO
N.º 24

MUEBLES DURADEROS
Precios sin competencia
Venta directa del fabricante al consumidor
AMPLIOS CREDITOS
Dormitorios completos $ 3.200.— Comedores completos $ 3.900.—
MUEBLERIA "HOLLYWOOD"
ROSAS 1028
SERRANO 33

ULCERAS DE LAS PIERNAS
Si Ud. sufre de úlceras de las piernas, pida por correo o personalmente folleto gratuito, que con lenguaje sencillo explicará a usted la naturaleza de su dolencia y el modo de curarla, desde el punto de vista de un médico, quien ha dedicado toda su vida al estudio y tratamiento de esta dolencia. Las úlceras de las piernas pueden curarse, sin reposo en cama, sin pomadas y sin otros medicamentos.
CARMEN 78 — Stgo.
FONO 36638
Atención: 2 1|2 — 7 1|2

ULTIMA PAGINA DE ESTA EDICION
Edición de 18 páginas. — Precio: $ 3.—

LA NACION

SABADO 19 DE AGOSTO DE 1950
SANTIAGO DE CHILE

Bajas de consideración experimentaron títulos mineros, salitreros, textiles e industriales

Con activo movimiento trabajó la Bolsa, haciendo un total de 261.546 acciones. — El oro efectivo ganó 10 puntos

La Bolsa abrió ayer muy activa, pero con precios, en general, decrecientes, principalmente en títulos Mineros e Industriales. El Oro de exportación, en la primera rueda, se transó a 3.450, y el físico a 2.600. Los bonos estuvieron flojos y se hicieron escasas transacciones. Fuera de rueda, las Oruro, que se habían ofrecido a 190 transacción próximo, se ofrecieron a 185 tp.

En la segunda rueda, tuvieron un movimiento extraordinario Vapores, que en la mañana abrieron a 124 y cerraron a 122. También se hicieron buenos lotes en Disputadas, Viñas Unidas, Arrocera, Cervezas, etc. En fuera de rueda de la tarde, se transaron Oruro, Tierra del Fuego, Colcura, Iquique, Paños Puente Alto, Lamifún y también Vapores, que en definitiva, cerraron a 121 comprador próxima.

Las bajas fueron numerosas y algunas de consideración, principalmente entre los valores Mineros y Vapores. Ocurí perdió 5 puntos; Oploca 6, y Oruro 24, cerrando a 184 vendedor próxima. La única alza fué Manganesos, que cerró a 70 con ganancia de 4 puntos.

En Agrícolas hubo también dos bajas.

En Textiles, Paños Tomé y Yarur perdieron 2 y 1 puntos, respectivamente.

En Industriales también se anotaron numerosas bajas, que pueden consultarse en el cuadro respectivo.

En total se transaron 85.900 en Oro; 161.200 en Oro de exportación; 1.504.376 en Bonos y 261.546 Acciones.

La Bolsa de Valparaíso tuvo un intenso movimiento en Bonos Hip. Valpo 6-1, que cerraron a 57 3|4; Vapores, que abrieron en la rueda de la tarde a 124 mala, y cerraron con baja a 122; Oruro, que cerró a 85, Punitaqui, Lota, etc.

BICICLETAS
DESDE $370 MENSUALES

Las mejores bicicletas con las mejores
CONDICIONES DE PAGO
TODAS GARANTIZADAS
Sábado, atendemos todo el día
SAN DIEGO 1642

MEDIAS NYLON
PRIMICIA
Super velo, Gilda, talón y costura, Marrón $ 180
Super velo, talón sombra, Gilda .. .. .. $ 170
Super velo, costura negra, Gilda .. .. $ 150
Muy finas, costura negra Gilda .. .. .. $ 125
BLUSAS
Popelina, bordadas, de seda, manga larga $ 180
Manga corta .. .. $ 150
Despacho contra reembolso
Julio Prado 1855
y Portal BULNES 414 esquina Merced

Ahorre MAS Espacio

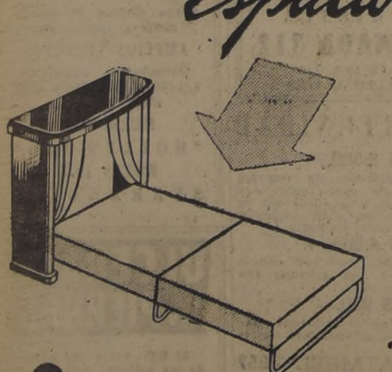

SEGUN PLANOS RECIEN RECIBIDOS DE ARGENTINA
DEIK y CIA Ltda.
MERCED 593
FABRICA STA. ROSA 325

Conclusiones de la IV Convención del Comercio

En la última asamblea celebrada por el Consejo Directivo de la Cámara Central de Comercio, celebrada en Valparaíso, recientemente, se acordó insistir en la urgencia de que las conclusiones aprobadas por la IV Convención del Comercio celebrada en Santiago, sean puestas en práctica a la brevedad posible. Se acordó también efectuar una inmensa campaña para el logro de esta finalidad.

Asociación de Opticos ingresó a As. Importadores

La Asociación de Optica de Chile, ha ingresado a la Asociación Nacional de Importadores. La Asociación de Optica cuenta entre sus miembros las siguientes firmas: Rodolfo Hammersley, Optica Santiago, Optica Tschumi, Optica Maier, Roberto Hammersley, Optica Pincus, Optica Jasmen, Labbé y Cortés, Adolfo Rotter, Jorge Wiegler, Optica Rotter, Optica Hermann, Oscar Hammersley, Optica Kohn, Guillermo Arensburg y Andrés Rodríguez.

Plazo para pago de nuevas acciones

Cinzano Chile S. A. ha dado plazo hasta el 9 de septiembre para suscribir y pagar los $ 50 de la nueva emisión.

Tejidos el Salto, ha dado plazo para pagar la segunda cuota de $ 10, de la nueva emisión hasta el 21 de agosto.

INSCRIPCIONES EN EL REGISTRO DE VIAJANTES

Está abierto el Registro para la incripción de viajantes conforme a las disposiciones de la ley dictada últimamente, sobre el particular.

El registro se encuentra abierto en el Instituto Superior de Comercio, Amunátegui con Moneda.

IMPOSICIONES DEL 8.33 o|o DEL AÑO 1949

La Cámara Central de Comercio ha estimado necesario insistir ante la Corte Suprema, para que definitivamente se falle la apelación presentada sobre inaplicabilidad de la retroactividad de las disposiciones de la ley respectiva que obliga a los patrones a efectuar la imposición del 8,33 o|o sobre los sueldos del año 1949. A propósito de este particular, el directorio ha enviado una circular a las Cámaras de provincias.

Asambleas de accionistas de diversas compañías

Próximas juntas de accionistas:

Cinzano Chile, S. A. Agosto 22 en sus oficinas. Paga $ 12.24 neto por acción.

Cervecerías Unidas, el 21 en el Banco Edwards. Paga $ 5.525 neto por acción.

También celebrarán juntas generales durante el curso del presente mes Cemento Melón, Nacional de Oxigeno, Ikom, Papeles y Cartones, Pizarreño (para tratar aumento de capital). Loza de Penco, por balance; Zig-Zag, Arrocera Ega, Electro Metalúrgica, Said y Termas de Panimávida.

ANAFES PRIMUS
M. R.
$ 900.-
Oferta especial de Armería San Diego
CASA PRIMUS
SAN DIEGO 59

ALZAS DE PRIMAS DE SEGUROS SE HAN SOLICITADO A LA SUPERINTENDENCIA

En la última sesión celebrada por el Directorio de la Cámara de Comercio de Santiago, se dió cuenta de los antecedentes presentados por las Compañías de Seguros a la Superintendencia del ramo, justificando una solicitud de alza de las primas para poder hacer frente a las peticiones de los empleados. Estas alzas significarán para el comercio, la industria y la agricultura una cifra cercana a los $ 20.000.000 anuales.

Se manifestó que, si bien el alza de tarifas solicitada por las compañías de seguros es hasta cierto punto justificable dentro del régimen de intervención a que está sometido el ramo de Seguros, existe el convencimiento de que hay compañías bien organizadas que podrían seguir prosperando sin necesidad de aumento alguno de tarifas, lo que demostraría que este aumento servirá para mantener a flote empresas ineficientes a costa del sacrificio del comercio, la industria y la agricultura.

"En este caso se repetirá —se expresó— el fenómeno por desgracia tan comprobado y que tanto se recalcó en la reciente Convención Nacional del Comercio, que la intervención estatal produce a la postre el encarecimiento de los costos y de la vida. Como quiera que sea, terminó manifestándose, la Cámara Central de Comercio no tiene voto en este asunto y debe agradecer la deferencia que han tenido las compañías de seguros al informarla del alza de tarifas que están solicitando.

"Llamó la atención de los directores de la Cámara la situación de verdadero privilegio en que se encuentran los agentes de seguros, cuyas comisiones alcanzan al 22 o|o del primaje y que con los últimos aumentos de leyes sociales y premios llegará al 24 o|o a partir del presente año.

MEMORIA DE LA CAMARA DE COMERCIO DE SANTIAGO

El próximo jueves se reunirá el Directorio de la Cámara de Comercio de Santiago, para tratar diversos proyectos, especialmente, varias leyes que actualmente estudia el Congreso Nacional.

En esta sesión, el Secretario don Jerónimo Santa María, presentará la memoria de la institución correspondiente al último período de trabajo.

Asamblea de accionistas de dos Cías. de Seguros

El lunes próximo habrá asamblea de accionistas en las Compañías de Seguros Germania y Araucania. Ambas están pagando un dividendo neto de $ 4.40 por acción. El cierre de registro se mantendrá hasta la fecha indicada.

FERIA SANTA ROSA

OVEJUNOS

46	lechones a $	718,	Polpaico
56	"	708,	Melipilla
76	"	696,	Melipilla
60	"	610,	Melipilla
30	"	600,	Melipilla
65	"	574,	Ligua
64	"	554,	La Ligua
85	"	542,	Melipilla
24	"	540,	Maipú
63	capones	900,	Palmilla
48	"	828,	Montenegro
15	"	710,	Pachacama
100	corderos	634,	Montenegro
23	ovejas	958,	Pirque
60	"	820,	Pachacama
72	"	832,	Polpaico
60	"	808,	Polpaico
60	"	774,	Colina
20	ovejunos	750,	
44	ovejas	700,	Montenegro
70	"	198,	Colina
19	"	164,	Pachacama
14	carneros	950,	Melipilla
27	cabros	256,	San Javier
83	cabras	195,	G. López
83	cabros	164,	G. López

PIELES
TRANSFORMACIONES
TAPADOS
• PIEL DE OSO
VESTIDOS
PILOTOS
Créditos
10, 15 y 20 MESES

Casa BERCOVICH
SAN ANTONIO 37

CALAMINA HIDRAULICA
Señor Constructor:
invierta y economice dinero empleando en sus construcciones, "CALAMINA HIDRAULICA" el mejor, más resistente y durable techo de cartón, fabricado en Chile.
Especial para casas de emergencia, campamentos de costa, cordillera, galpones y gallineros
CALLE LOS MUERMOS N.o 44 (Barrio Pila)
Fono 83464 — Casilla 948

¡Llegó! ¡Llegó!
LO QUE TANTO Y TANTOS ESPERABAMOS
MANI DE PRIMERA
"LA BRASILEÑA"
VENTAS POR MAYOR Y MENOR
CRUDO Y TOSTADO
Av. Portugal 948
— TELEFONO 35865 —

Eligió directorio la Asociación de Corr. de Productos

El nuevo directorio de la Asociación de Corredores de Productos, de Santiago, ha quedado constituído por los señores: Presidente, don Carlos Rozas L.; vice, don Ignacio Olivarez U.; tesorero, don Vicente Larraín L.; directores, señores Gonzalo Subercaseaux, Raúl Larraín, Enrique Nieto y Héctor Silva R.

Necesidades de divisas para 1951

El Consejo de Comercio Exterior ha pedido a todos los industriales que informen, sobre sus necesidades de divisas para el año 1951, debiendo indicar sus necesidades por duodécimos.

CAMBIO LIBRE

	Comp.	Vend.
Libra	232.—	236.—
Dólar	90.—	90.75
Nacional . . .	6.20	6.35
Peseta . . .	1.90	2.—
Franco . . .	0.245	0.26
Lira	0.13	0.14
Cruzeiro . . .	2.80	2.95
$ 100 Oro . .	—.—	2.600.—

BOLSA DE NUEVA YORK

NUEVA YORK, 18.— (U. P.).— El Mercado de Valores cerró con alza; los bonos, con alzas irregulares, y los títulos del Gobierno norteamericano no se transaron.

La venta de acciones sumó 1.780.000, y los bonos, 4.780.000 dólares.

El índice Dow Jones dió los siguientes promedios: 219.23 para las acciones de las empresas industriales: 63.39 para las de las empresas ferroviarias, y 39.62 para las de servicios de utilidad pública.

Con las emisiones industriales a la cabeza, los valores subieron de fracciones, hasta más de un punto en la quinta sesión consecutiva de alza.

Las operaciones fueron moderadamente activas. La acentuada alza del grupo industrial llevó al Mercado General a un punto muy cerca de donde estaba en la sesión que precedió a la guerra en Corea.

Las ferroviarias no fueron tan movidas como ayer, pero el volumen fué más moderado, y las ventas pasaron del millón de acciones.

Las obligaciones estuvieron de alza; los títulos extranjeros, irregulares; los cereales, irregulares y con tendencia al alza; el algodón de alza.

EN SUS OBRAS ESPECIFIQUE
LADRILLOS MENICHETTI
Y DUERMA TRANQUILO

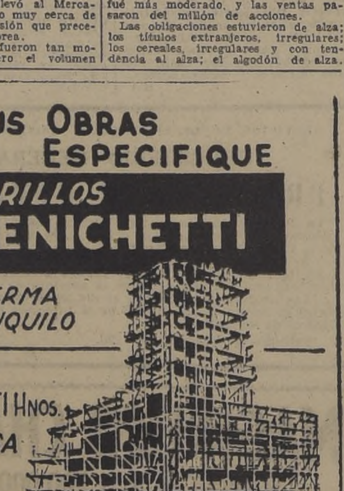

PEDIDOS
MENICHETTI Hnos.
SANTA ROSA Nº 3280
TELEFONOS Nº 52557 51313

CAJA DE RETIROS Y DE P. S. DE LOS FF. CC. DEL ESTADO

PROPUESTAS PUBLICAS

Llámase a propuestas públicas para la construcción de 18 viviendas de dos pisos en los terrenos que la Caja posee en la ciudad de Victoria Avda. Pedro P. Darnell esquina de Sotomayor, de acuerdo con los planos y especificaciones elaborados por el Depto. Técnico de la Caja.

Los antecedentes pueden retirarse de lunes a viernes, de 16 a 18 horas y los sábados de 10 a 12 horas, en las oficinas de la Caja, Depto. Técnico de Propiedades, Sección Poblaciones Serrano N.o 23. Santiago, y en las oficinas de la Caja en Temuco, en los mismos días y horas.

Las propuestas se abrirán simultáneamente el día miércoles 30 del presente, en la oficina de la vicepresidencia Serrano N.o 23, en Santiago, y en la Agencia en Temuco, a las 11 horas.

EL VICEPRESIDENTE EJECUTIVO

COTIZACIONES AL CIERRE

ORO 2.600 t
ORO Export. 3.450 c
BONOS:
D. Interna 7-1 84 c
Garantía 7-1 84 c
Pav. 7-1 84 c
Mun. Stgo. 7-1 63 t
Mun. Stgo. 8-1 74 t
Caja 6-3|4 58 t
Hip. 6-1 57 1|2 v
Valpo. 6-1 58 t
Deb. Iquique 85 c
Deb. Tarapacá 43 t
Deb. P. Alto 66 n
BANCARIAS:
Chile 623 v
Crédito 55 n
Español 168 c
Hipotecario 310 n
Israelita 65 1|2 t
Osorno 132 n
S. Americano 81 1|2 c
MINERAS:
Amigos 0.65 v
Carmen 1 1|2 v
Cerro Gde. 24 v
Disputada 54 tp
Lota 64 tm
Manganesos A. 70 t
Merceditas 1 1|8 t
Monserrat 7 v
Ocurí 28 1|2 cp
Oploca 75 tp
Oruro 184 vp
Punitaqui 31 tp
Schwager 155 n
Tocopilla 77 vp
Totoral 9 tp
AGRICOLAS Y GANADERAS:
Colcura 24 1|4 tm
Gente Grande 182 v
Lag. Blanca 14 3n
Sofruco 20 n
T. del Fuego 145 tm
Viña C. y Toro 37 1|2
V. La Rosa 26 n
Viñas Unidas 42 cp
SALITRERAS:
Anglo Chilena 480 n
Iquique 40 1|2 tp
Lautaro 320 v
Tarapacá 25 c
TEXTILES:
Caupolicán 41 t
Flap 39 1|2 n
P. Bellavista 72 t
P. Concepción 18 5|8 n
P. Tomé X|D. 41 1|2 v
Sacos 85 v
Sedylán 44 v
Sumar 77 n
Tej. El Salto 23 v
T. Progreso 19 v
Vestex 15 v
V. P. Alto 12 1|2 cp
Yarur 131 v
INDUSTRIALES Y VARIAS:
Alcoholes 10 1|2 n
Arrocera Ega 25 c
Bima 57 1|2 cp
C. Melón 73 c
Cervecerías 96 v
Cic 34 c
Cintolesi 14 n
C. Hípico 87.000 t
Club Polo 4.300 t
Codina 40 t
Coia 40 n
Copec 19 v
Cristalerías 24 n
Elect. Indust. 25 n
Enlozados 14 v
Envases 12 1|2 c
Fertilizantes 21 cp
Fósforos 34 n
Gas Stgo. 45 v
Ind. Varias 19 n
Indac 15 1|2 cp
Insa 330 v
Interamericana 25 c
Interoceánica 23 1|2 v
Lamifún 20 1|2 cp
L. Penco 35 cp
Madeco 32 3|4 vp
Mademsa 14 1|4 t
Mecánica Ind. 31 c
Muelles P. V. 13 1|2 n
Organa 23 c
P. y Cartones 48 1|2 t
P. Iquique 7 7|8 n
Pizarreño 18 1|2 t
R. de Viña 63 1|2 c
R. Urbana 57 c
Saavedra B. 130 t
Sanitas 53 c
Sonaveia 18 n
Tabacos 50 1|2 t
Tattersall 350 v
T. Panimávida 27 1|2 t
Universo 17 c
Vapores 121 cp
Vidrios Pls. 37 v
Volcán 26 1|2 n
Zig-Zag 24 c
SEGUROS:
Ch. Cons. Gries. 62 c
Marítima 42 v
Nacional 120 n
Transandina 40 n
TRANSACCIONES
Oro 11.600
Oro Exp. . . 283.000
Bonos . . . 2.763.600
Acciones . . 192.181

MOVIMIENTO BURSATIL

PRIMERA RUEDA
270000 Oro Exp., 3.450
12000 Deuda 7-1, 84
2000 Deb. Tarapacá 42 1|2
8400 Deb. Tarapacá, 43
400 Bco. Israelita, 65 1|2
3000 Disputadas Set. 28 56 1|2
1500 Disputadas Set. 7, 56
2500 Disputadas Set. 28 56
800 Manganeso OD. 70
10000 Merceditas OD, 1
2000 Ocurí Set. 28, 30
500 Oruro Set. 28 20
500 Oruro 200
500 Oruro Set 28, 198
500 Totoral Set 28, 9
100 Gas Stgo., 45
1000 L. de Penco Set. 28, 3
1000 L. de Penco 34 1|2
500 Madeco Set. 28 32 1|2
40 P. y Cartones, 49
500 Renta Urbana, 57 1|2
1000 Saavedra, 130
100 Panimávida, 27 1|2
100 Vapores, 127
FUERA DE RUEDA DE LA MAÑANA
500 Oro, 2.600
100000 Pav. 7-1 84
280000 Caja 6-3|4 58
40000 Hipot. 6-1, 57 1|4
3900 Disputadas Set. 28, 53
10000 Amigos, 0.65
7000 Merceditas 1
200 Oruro Set. 28 189
200 Oruro Set. 28 188
1600 Oruro Set. 28, 185
200 Oruro Set. 28, 187
200 Oruro Set. 28 188
100 Oruro Set. 28 189
1700 Oruro Set. 28 188
500 Punitaqui Set. 28, 31
3800 Punitaqui Set. 28, 30 3|4
20 T. del Fuego, 146
100 P. Bellavista, 72
600 Cervezas, 96 1|2
900 Arrocera, 25
20 C. Melón, 72
900 Fertilizantes Set. 28, 21
1600 Madeco Set. 28, 32 1|2
400 Madeco OD Set. 28 32 1|2
4000 Madeco Cet. 28, 32 1|2
3 Club de Polo, 4.300
1125 P. y Cartones, 48 1|2
100 Tabacos, 50 1|2
40 Vapores, 124
100 Vapores Set. 28, 125
1200 Vapores Set. 28 124
1000 Vapores Set. 7, 123
400 Vapores, Set. 28, 123 1|2
300 Vapores Set. 28, 124
SEGUNDA RUEDA
11100 Oro, 2.600
7500 Oro Exp. 3.450
140000 Hipot. 6-1, 57 1|4
200 Deb. Iquique, 85
10 Bco. de Chile 623
15000 Amigos, 0.65
1000 Disputadas Set. 28 53
1100 Viñas Unidas Set. 28, 41 1|2
2000 Viñas Unidas Set. 28 42
9500 Viñas Unidas Set. 28, 42 1|2
500 Yarur OD 131
500 Arrocera OD, 25
1000 Arrocera 25
50 Cervezas 96 1|2
3 Club de Polo 4.300
244 Gas Stgo., 45
100 L. de Penco, 34 1|2
400 Interamericana, 25
1600 Lamifún, 20
200 Renta U., 57 1|2
400 Vapores Set. 7, 123
1000 Vapores Set. 28, 123
100 Vapores Set. 28, 122 1|2
500 Vapores Set. 7, 121 1|2
1000 Vapores Set. 28 122
500 Vapores Set. 28, 121 1|2
900 Vapores Set. 28 121
1100 Vapores Set. 7, 120
500 Vapores Set. 28 121
100 Vapores, 119
500 Vapores Set. 28 121
500 Vapores Set. 7, 120 1|2
1100 Vapores Set. 7, 121
200 Vapores Set. 28 122
FUERA DE RUEDA DE LA TARDE
5500 Oro Exp., 3.450
1141000 Pav. 7-1, 84
31000 Hipot. 6-1, 57 1|2
3000 Hipot. 7-1, 60
50000 Hip. Valp. 6-1, 58
80000 Mun. 8-1, 74
50000 Mun. 7-1, 63
826000 Caja 6-3|4, 58
9 Chile, 630
700 Español, 168
19000 Disputadas 53 3|4 px
2000 Disputadas, 53 1|2 m
500 Disputadas, 54 px
500 Disputadas 53 1|2 m
1400 Oruro, 187 px
200 Oruro, 186 px
200 Oruro 187 px
100 Oruro 186 px
300 Oruro, 185 m
900 Oruro, 185 px
300 Oruro, 184 px
100 Oruro 183 m
100 Oploca 754 px
200 Ocurí 28 1|2 px
200 Punitaqui, 31 px
500 Tocopilla, 76 px
900 Tocopilla, 77 px
11000 Merceditas, 1 1|8
2000 Fuegos, 145
200 Fuegos 145 m
1000 Colcura, 24 1|4 m
500 Viñas Unidas 42 px
1000 Iquique, 40 1|2 px
1000 Tarapacá 25
1700 Caupolicán, 41
400 B. Bellavista, 72
100 Progreso, 19
1200 Pte. Alto, 12 1|4 OI
4000 P. Alto, 12 1|4
1000 P. Alto, 12 1|4 OD
500 Arrocera, 25
500 Bima, 57 1|2 px
800 Cervezas, 96 1|2 n
1 Hípico, 87.000
1100 Codina, 40
100 Lamifún, 20 1|2
50 Penco, 34
100 Penco, 34 1|2
166 Lamifún, 20
5000 Madeco, 32 1|2 px
1700 Madeco, 32 1|4 px
1000 Madeco, 32 3|4 px
500 Madeco, 32 1|2 px
2200 Mademsa, 14 1|4
400 Pizarreño, 18 1|2
100 Tattersall, 350
100 Panimávida, 27 1|8
1000 Vapores, 122 mala
900 Vapores, 123 px
500 Vapores, 120 1|2
300 Vapores, 121
200 Vapores, 122 m
1700 Vapores, 122 px
1300 Vapores, 121 px
100 Vapores, 120 1|2 m
100 Vapores, 121 px
100 Vapores, 120 1|2 m
200 Vapores, 121 px

BOLSA DE VALPARAISO

PRIMERA RUEDA
521000 Hipot. Valpso. 6-1, 57 3|4
500 Disputadas 56 px
10000 Caja 6-3|4, 57 3|4
400 Bco. Israelita, 65 1|4
300 Cervezas, 96 1|2
200 Hucke 54
1000 Madeco, 33 px
500 Punitaqui, 31 1|2 mala
1300 Punitaqui, 31 1|4 mala
2500 T. del Fuego 150 px
300 Gas Valpso., 39
1700 P. Concepción, 18 1|2
100 Vapores, 127 mala
100 Lota, 64
SEGUNDA RUEDA
364 Ingom, 21 1|2
78 Fertilizantes, 20
200 Vapores, 124 mala
100 Vapores, 125 px
100 Vapores, 123 px
800 Vapores, 123 mala
300 Vapores, 123 1|2 px
800 Vaports, 122 mala
300 Vapores 121
300 Vapores, 122 px
200 Vapores, 121 1|2 mala
300 Cervezas, 96
200 Deb. Iquique, 89 1|2
300 Oruro, 187 px
100 Coia, 41
1300 Coia, 41 mala
445 C. Melón, 73
200 P. y Cartones, 46 1|4
500 Vapores, 122
1 Bco. S. Americano, 80
400 Bco. S. Americano, 82
45 Bco. S. Amer., 81
100 Tocopilla, 77 px
500 Punitaqui, 31 px
500 Cía. Industrial, 38
100 Oruro, 185 px
100 Oruro, 184 px
700 Madeco, 32 1|2 px

Feria de Productos Sociedad "El Tattersall"

PASTO.— Los 100 kilos: 120 col. 3.er cte., rama, 180; 240 col. 1.er corte, rama, rev., 85.

LEÑA.— La carga: 3 cgs. euc. 1.a, 360; 8 cgs. euc. 1.a, 330.

CARBON.— Los 100 kilos: 49 scs. espino, 290; 58 scs. espino, 280; 45 scs. espino, 280; 198 scs. espino, 280.

PAPAS.— Los 100 kilos: 20 scs. semillón, 267.50; 25 scs. semillón 267.50; 45 scs. semillón, 250.

MAIZ.— Los 100 kilos: 28 scs. minessotta, 385; 20 scs. minessotta, 580; 23 scs. minessotta, 580; 21 sacos minessotta, 575.

CEBADA YAVENA.— Los 100 kilos: 2 sacos ceb. alem., 500; 65 sacos ceb. país, 480; 13 sacos ceb. país, 465; 10 sacos avena blanca, 420; 11 sacos avena rev., 305.

GRANZAS.— Los 100 kilos: 1 saco gzas. ceb., 305; 5 sacos conchos varios, 240; 6 sacos conchos capi, 160; 1 saco conchos sem varias, 150.

FREJOLES.— Los 100 kilos: 4 sacos coscorrones, 1.150; 4 sacos coscorrones, 1.150; 39 sacos tórtolas, 1.120; 2 sacos burros viejos, 730; 1 saco mantecas rev., 730; 8 sacos conchos kidney 390; 46 sacos conchos frejoles 370.

VARIOS.— Los 100 kilos: 4 sacos nueces, 1.010; 7 sacos nueces, 1.000; 17 barriles miel rubia, 810; 6 sacos garbanzos, 700; 1 saco semilla maravilla, 500.

NOTA.— Los precios publicados en esta lista son con envase, excepto los quesos y la mantequilla, cuyo peso es neto. Los remates son los días lunes y jueves de dos y media a seis de la tarde. La carga por carros completos debe dirigirse a Estación Alameda, Desvío Bodegas El Tattersall, y la por Sobornal a Estación Alameda, únicamente. Los bultos de Ferrocarril con sus respectivas instrucciones a casilla 1161 Santiago.

MADERAS TERCIADAS
PINO — COIGUE
LAUREL — LINGUE
OLIVILLO — ULMO
Sn. Francisco 258

ALZAS Y BAJAS DE VALORES

	Ag. 16	Ag. 18	Alzas	Bajas
ORO	2.590	2.600	10	—
ORO Exportación	3.450	3.450	—	—
BONOS:				
Mun. Santiago	64	63	—	1
Deb. Tarapacá	42½	43	½	—
BANCARIAS:				
Israelita	65	65½	½	—
MINERAS:				
Cerro Grande	26	24	—	2
Disputada	56½	54	—	2½
Lota	64½	64	—	½
Manganesos	66	70	4	—
Ocurí	33½	28½	—	5
Oploca	81	75	—	6
Oruro	208	184	—	24
Punitaquí	31½	31	—	½
Tocopilla	79	77	—	2
AGRICOLAS Y GANADERAS:				
Tierra del Fuego	149	145	—	4
Viñas Unidas	41	42	1	—
SALITRERAS:				
Tarapacá	25½	25	—	½
TEXTILES:				
Paños Tomé	43½	41½	—	2
Yarur	132	131	—	1
INDUSTRIALES:				
Bima	57¼	57½	¼	—
Cemento Melón	72	73	1	—
Madeco	34	32¾	—	1¼
Mademsa	14½	14¼	—	¼
Papeles y Cartones	49	48½	—	½
Pizarreño	19	18½	—	½
Vapores	128	121	—	7

TRANSACCIONES DE PROPIEDADES

Don Pelelo Anguita R. a Caja de Retiros y de Previsión Social de los F. F. C. C. del Estado, propiedad ubicada en Avenida Pedro de Valdivia N.o 2540, Comuna de Ñuñoa, en $ 729.000.—

Caja de Retiro y de Previsión Social de los F. F. C. C. del Estado, a doña Elsa Anguita y otros, propiedad ubicada en Avenida Pedro de Valdivia N.o 2540, Comuna de Ñuñoa, en $ 700.000.—

Don Engelberto Frías M. a don Juan Benteria C., propiedad ubicada en calle San Luis N.o 174|93, en $ 1.200.000.—

Don Gastón del Villar L. a don Luis Quinteros T., propiedad ubicada en calle Leopoldo Urrutia N.o 1870, Comuna de Ñuñoa, en $ 390.000.—

Doña Jesús Covarrubias de R. a doña María Matte vda. de V. y otros, propiedad ubicada en Avenida Providencia N.o 927, Comuna de Providencia, en $ 3.545.000.—

Don Raúl Briones O. se adjudicó de doña María Valderrama de B. propiedad ubicada en calle Lereley N.o 801, Comuna de Ñuñoa, en $ 400.000.—

Don Santiago Soler A. a don Miguel Hurtado C., parcela N.o 11 del plano de parcelación del fundo Las Casas de Lo Solar, Comuna de Lampa, en $ 370.000.—

Don Daniel Valdés F. a don José Maza F., sitio N.o 4, del plano parte del fundo San Pascual, Comuna de Las Condes, en $ 334.200.—

Don Pablo Basta M., se adjudicó de doña Francisca González P. propiedad ubicada en calle Condell N.o 1736, en $ 600.000.—

Don Tomás Reyes y otros a doña Javiera y otra, propiedad ubicada en calle Huérfanos N.o 1491 esquina Nor-Oriente con calle San Martín N.o 341 y 345, en $ 800.000.—

Don Luis Charamunt B. a don Antolín Sanhueza M., propiedad ubicada en calle Abraham Atala N.o 1045, Comuna de San Miguel, en $ 240.000.—

Don Alfredo Vhillipps C. a don Enrique Bawlins A., predio ubicado en calle Lota N.o 2241, Comuna de Providencia, en $ 1.450.000.—

Don Juan Riesco G. a don Rafael Carvallo y otros, Of. N.o 63, del 6.o piso, ubicado en calle Ahumada N.o 131, en $ 226.800.—

Doña Rebeca Alvarado C. a Néctor Contador B., propiedad ubicada en calle Gerónimo de Vivar N.o 1830, en $ 285.000.—

Doña Raquel Lapierre Ch. a don Guillermo Aurenque M., parte del sitio N.o 6 de la Población Ignacio Serrano de Los Guidos de Ñuñoa, en $ 310.000.—

IMPORTANTE
REMATE VOLUNTARIO
El 30 de agosto corriente, a las 15 hrs.,

ante el Notario señor Francisco Javier Hurtado, en el estudio del abogado señor Ernesto Reyes Langlois, Banco de Chile, 2.o piso, saldrá a remate, por orden de su dueño, la magnífica propiedad ubicada en esta ciudad, calle Merced 304 y 310, esquina de Victorino Lastarria.

Ubicación de primera clase; distante pocos metros del Parque Forestal.

Mide 20,80 m. de frente, a calle Merced, y 33,40 m. a calle Victorino Lastarria. Superficie terreno 593.40 m2. Superficie edificada, 1.450 m2.

Se compone de gran casa-habitación, con grandes recibos y dependencias; veinte dormitorios y siete piezas de baño; departamento independiente, y casa aparte de renta, de diez dormitorios y dos y medio baños.

Terminaciones de lujo, calefacción central, ascensor.

MINIMUM PARA LAS POSTURAS:
$ 5.000.000.-

El valor de ajudicación se enterará: $ 2.000.000 al contado; mitad del saldo a seis meses, y el resto a un año, con 8% de interés y 12% en caso de mora.

Boleta de garantía a la orden del Notario por el 10% del minimum.

Demás bases, títulos y antecedentes, en el Estudio del abogado citado.

DIRECCION GENERAL DE OBRAS PUBLICAS
DEPARTAMENTO DE CAMINOS
Secretaría General

LLAMASE A INSCRIPCION ESPECIAL DE CONTRATISTAS

Llámase a Inscripción Especial de Contratistas de la Dirección General de Obras Públicas para la construcción de los caminos de acceso al túnel de Chacabuco en la variante Chacabuco Km. 2.925 al 6.870 y 8.440 al 11.180.61 en el camino de Santiago a Los Andes, con un presupuesto de $ 41.884.093.

Bases para esta inscripción especial y demás antecedentes pueden solicitarse en la Secretaría del Departamento de Caminos y en la Sección Estudios y Planificación, Nataniel 123.

La fecha de clausura para la presentación de las solicitudes de inscripción será el 23 del presente.

EL DIRECTOR DEL DEPARTAMENTO DE CAMINOS